京城日報
夕刊　六月廿九日（月）
發行所　京城府本町一丁目　合資會社　京城日報社

朝鮮總督府指定消毒藥
アイゼル
消毒・殺蟲・防臭

朝鮮移駐師團
八年度より着手―十二年度で完成
移駐地その他

【東京廿九日午後一時卅五分發至急報】内地師團の朝鮮移駐着手、完成年度、兵數、衛戍地等は極秘に附されてゐるが、大體左の如しと見られる

一、昭和八年度より着手　一、十二年度完成　一、兵數約九千名

衛戍地
▲公州　歩兵一個聯隊　大田　師團司令部、旅團司令部、歩兵一個聯隊、騎砲兵兩聯隊、工兵大隊、▲大邱　旅團司令部及び歩兵一個聯隊　▲裡里　歩兵一個聯隊

尚ほ大邱に旅團司令部及び一個聯隊が設置さるゝ結果、現在の大邱第八十聯隊は北鮮に移駐され、この爲め新義州に一個聯隊若くは聯隊本部と二個大隊が置かれる模様である

經費捻出で一問題か
あすの會議後―政治的交渉開始
軍制改革と經費捻出
首相から相當捻ぢ込まんか

【東京電報】陸軍は過日の三長官會議において軍制改革案を決定非公式軍事參議官會議を開き七月中旬正式軍事參議官會議を開くことゝなつてゐるが、南陸相は卅日の非公式會議で最後的決定をまち政府と政治的交渉を開始する段取りとなる。總て政府は陸軍當局を信頼し大いに期待してゐたが、今回の決定は政府の期待しおるが如き經費を捻出し得るや否や疑問が殘され、この點に關しては交渉開始の際において若槻首相自ら南陸相に對し相當額の捻出を懇請する筈である

政治的解決を軍部に求める
與黨の經費捻出希望

【東京電報】民政黨では陸軍々縮より生ずる財源を以つて國家財政の窮状を救ひ併せて國民負擔の輕減を圖るべき建前の下に與黨内に設けられた行財政整理委員會において具體案を作成し、政府に進言して飽くまで軍部の整理を徹底せしむることを期してゐるが、これに對し軍部においては依然として軍制改革案により捻出すべき經費は編成裝備の充實に振り向けんとする意向の下に與黨案に反對の態度を採つてゐるので、今後軍事參議官會議において既定方針を變更するか或は緩和されざる限り政府與黨の企圖する軍縮の實を擧ぐることは至難の狀態となつた、しかし與黨においては財政の現狀に鑑み極力軍部の考慮を促し政治的解決によつて經費の捻出を繩ぐべしと爲し議會ある毎に陳述してその實を擧げしむるに努力する方針である

皇后陛下　行啓
皇太后陛下を御訪問
兩内親王樣もお供

【東京電報】皇后陛下には二十九日午前十一時十分宮城御出門河井大夫陪乘の自動車にて大宮御所に皇太后陛下を御訪問、御久々にて御物語り遊ばされお揃ひにて御晝餐を召されたが、午後一時半には照宮、孝宮兩内親王殿下も御所に御成り、兩陛下には兩内親王樣の御遊戲などを御覽の上皇后陛下には兩内親王樣御同伴午後三時四十五分御所御出門、宮城に還御遊ばされた

「清風萬里」の濱口さん
昨夜退院―自邸に歸る
◇―再入院以來八十六日目
遭難以來實に二百廿七日目

【東京電報】濱口前首相が再入院し總理大臣と民政黨總裁の榮位を抛つて愈々「清風萬里」の境涯に入つてから八十六日目昨六月二十八日いよ〱退院することゝなり、同夜八時十五分自動車で帝大病院を出で、同二十分久世山の自邸に歸つた。東京驛頭遭難以來實に二百廿七日目である。

四緑大安の日を選んで退院
門前に集つた子供達の「萬歲」を叫ぶ純情に―
濱口さん深く感激

【東京電報】濱口前首相は最近めき〱健康を恢復し主治醫眞鍋博士から「もう大丈夫」と折紙をつけられたので七月上旬といふ最初の豫定を繰り上げて梅雨季の氣持よく晴れた廿八日の日曜日午後八時十分陰曆の上では吉日（四緑大安）といふので安達内相、北田兩氏、原拓相、櫻木軍醫總監、山邊事務長、鈴木前書記官長、中島秘書官、その他一族郎黨から「お目出度う」を浴びながら目出度く退院した

◇…この夜濱口さんは七時半頃夫人の介添へで縞細の單衣に絽の袴、絽の五つ紋の羽織にパナマ帽といふ久方振りの外出姿で、髭をすつかり剃つて晴れの見るる頰の色にも包み切れぬ喜びの色を浮かべ、八時十分眞鍋博士をはじめ助手、看護婦など二百人も感慨深げに見送る中を自動車で病院を離れ、八時二十分久世山の私邸に入つた。

◇…門前には近所の人達が集つて子供などは萬歲を叫べば、濱口さんはこの純情に強くなつかしく感ずるのか、玄關で自動車上に立上りこゝで挨拶を換れと元氣なところを見せ、家に入れば流石につかしげに四方を見廻し嬉しさうである

◇…濱口さんは男の十盛の間で休んだが、部屋毎に燈火がともされ祝ひに駈けつけた人々が夜更けまでさんざめいてゐた

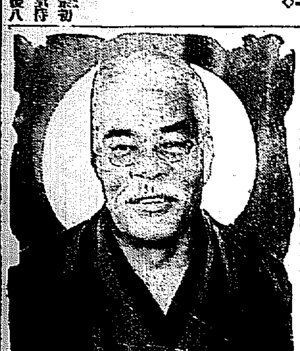
目出度退院した
前首相濱口さん

師團移駐費と本府の負擔
まだ何等通知がない
と林財務局長語る

陸軍三長官會議の結果、南鮮地方に第十六師團を移駐することに意見の一致を見、これに要する經費の全部又は一部を朝鮮總督府で負擔することになるだらうとの東電につき、林財務局長は語る

僕の方へはまだ何等の通知がない。同問題は陸軍三長官會議で意見が一致したといふ現狀に止まり、未だ大藏省にも何等の交渉がないのではなからうか。いよ〱本府が負擔することになれば總督、總監にも交渉がある事と思ふが、これもまだそこまでに進んでゐるのではないと思ふ。であるから來年度豫算にこれを計上するかどうかは全く今のところ考へてゐない

京都市では阻止猛運動
奈良、大津、津の三市に飛檄して

【東京電報】第十六師團移駐につき地元京都市が受くる打撃は大きく、直接師團經理部から出る額は年額二百五十萬圓におよびその他の金を合せると年額六百萬圓におよぶので、市民は死活問題として廿八日朝來より寄々協議し奈良、大津、津の三市に反對の檄を飛ばし移駐阻止の猛運動を開始することになつた

病狀如何では一部政變
鐵相代理設置説

【東京電報】帝大病院に入院中の江木鐵相の病氣は正式の發表はなきも意外なることは最早や疑ひの余地はないやうである、而して首腦の經過は必ずしも樂觀は許されぬので閣内には鐵相代理設置説が起りつゝあるは事實で、症狀如何に依つては或は鐵相の辭任を見るに至るべしともいはれてゐる。然るに鐵相の入院は政府の行政整理に重大支障を來すもので、又外部的には對滿政策にも從來より一層圓滑を缺くに至りはせぬかと危惧され、何れにしても江木鐵相の病狀が良好の經過を辿らぬ場合においては部分的にも政狀の變化を見ることゝなるであらう

去る名局長
別れる者も涙
森岡前警務局長　局員一同に挨拶を述ぶ

退官した森岡前警務局長は廿九日午後十二時半より警務局員一同を局長室に招き在任中の厚誼を謝して退官の挨拶を述べ、これに對し西龜衛生課長は局員一同を代表して今日迄の指導と將來の健闘を祈るところあつたが、日頃敬慕する名局長を失ふ局員一同は落涙ほうだたるものあり、また部下思ひの森岡氏も感激に堪へざるものゝ如くであつたと。なほ終つて一同は本府玄關前にて記念撮影をなした

青木次官談

【東京電報】青木鐵道次官は廿九日午前九時卅分官邸に若槻首相を訪問し、入院中の江木鐵相の病狀および同省事務につき種々報告し約四十分間にわたり協議したが青木次官は語る

大臣は手術後二日もすれば病院で事務をとられる樣にならうし二週間位病院で治療しあと一週間もすれば恢復できる模樣である、病名は今のところ醫師にも解らない、鐵相代理の要はなからう

鐵相事務管理
設置に決定
卅日上奏御裁可を仰ぐ

【東京電報】若槻首相は江木鐵相の病狀につき幣原、安達、井上の三閣僚と熟議の結果、鐵相事務管理を設置することゝなり、卅日の閣議に報告して左の如く上奏御裁可を仰ぐ筈

内閣總理大臣　男爵　若槻禮次郎
鐵道大臣事務管理仰付らる

首相經過を憂慮して
三相を招き協議

【東京電報】若槻首相は廿九日午前九時五十分青木次官を通じて入院中の江木鐵相がいよ〱卅日手術を行ふことになつた旨と鐵相の意向を聽取した結果、手術後の經過を憂慮し十一時幣原外相、安達内相、井上藏相等の來邸を求め青木次官との會見顛末を述べたる後、手術後の經過如何は現内閣の前途に一抹の暗影を投ずるのみならず、緊急を要する臨時行財政審議會も支障を來し、更に病狀によつては當然鐵相代理問題も起るのでこれ等の點に關し愼重協議を遂げた

鮮滿政策の抱負を懇談
滿鐵及政府首腦省と
宇垣總督の招待宴

【東京電報】宇垣朝鮮總督は三十日午後零時半帝國ホテルに内田、江口滿鐵正副總裁を招き午餐を共にし滿鮮問題につき懇談し、更に來月二日には若槻首相以下各閣僚および拓務關係官を招き新任披露宴を催し、鮮滿政策の抱負を披瀝することになつた

土地改良事業も
產米增殖事業も
別に變改はしない
中村土地改良部長歸任して語る

土地改良事業資金として本年度大藏省預金部に要求したる六百四十萬圓は五月二十七日の預金部運用委員會において三百九十萬圓のみ融通されることになり、新規事業に充てらるゝ二百數十萬圓は決定を見なかつたので、これが說明諒解を求めると共に產米增殖計畫の諸調査交渉等の要務を帶びて本月上旬以來東上中であつた中村土地改良部長は廿八日午後七時歸城したが次の如く語る

新規事業資金　に對しては大藏省の內部で將來研究することゝして一時保留されてゐたゞけで何等土地改良事業の計畫變更などのことはなかつたのである。東上以來大藏大臣、次官、預金部當局などに對して說明し諒解を求めたところ、七月十日過ぎに運用委員會にかゝることに決定し、これが融資を受けることは確定的であるとの自信がついたので歸つて來た

產米增殖計畫　の變更などについては大藏省からも何等の意見を聽かなかつたので計畫變更などのことはないものと信じてゐる。僕からも今日迄未增

計畫を改訂するが如きは穩當でない旨を說明して來た。要するに今日の財況不況は決して平常の狀態ではないので、これによつて同計畫を變更するが如き穩當でない。それに本計畫は政府が自ら行ふ土木、鐵道等の事業と異り民間企業家を勸獎助成して行はしむる事業で、その成績が財界その他の事情に支配されることが多いので如何に改訂して見ても其の通り實行されるかどうかは見込みが立ちにくいのである。故に產米增殖計畫は根本的な計畫として存續し、その實行に當つて各年度における周圍の狀況に應じて手加減を加へて實行計畫を立てゝやるのが妥當であるとおもふ。なほ產米增殖計畫の

高利債切替へ　交渉は五月廿七日の大藏省における預金部運用委員會で七百萬圓を融通されることに決定したが、これは各水利組合に對して如何なる方法で配分するかは未定であるだけで、既に東拓及び殖銀を通して融通されることになりこれが通牒を發してゐる次第である

勃牙利內閣
總辭職

【ソフエヤー廿八日發電】ブルガリア、アチエッフ内閣は今回の總選擧に敗れ二十八日總辭職をなした、後繼內閣組閣大命はマリノフ氏に降つた

歐亞連絡運輸
會議全く終る
可決事項に調印して

【東京電報】去る十五日より鐵道省第一會議室で獨、佛、露、リトアニア、ポーランド、その他歐亞各國鐵道運輸機關代表七十餘名出席し開催中の歐亞旅客連絡運輸會議は去る廿四日を以て各議案の審議を了したので、廿九日午前九時半より最後の本會議を開催、午後三時に至り三十五議案中可決確定せる二十三議案につき各代表者間にアルファベット順にて調印を了した

可決案中主なるものは例の世界一周旅行切符發賣とベルリン迄小荷物が簡單に送れる小荷物連絡運輸實施に關する件等である、なほ可決事項は手荷物連絡の件は鐵道省の希望により九月一日實施その他は調印より六ヶ月目に實施するに申合せた

國民の同情は
感謝に堪へない
退院を前に濱口さん語る

【東京電報】濱口前首相は二十八日午後七時半帝大病院に於て退院を前にして左の如く感想を述べた

氣候も暑くなつたし又身體を動かせる狀態になつたので醫者の勸めに依つて自宅で靜養することになつた、約九十日間の病院生活であつたが世間とは全然沒交渉であつたし、面會者も家族と近親を除いてはこれを禁じられて居つたので世間の出來事は新聞紙を通して極めてその概略を知つただけである、今後は自宅を病院の延長として充分に靜養につとめる考へである、第二回の入院當時に第一回の時に比して自分の身邊に激變を生じ總理大臣及び民政黨總裁も辭職したに拘はらず、國民並的同情は前回に比して少しも變らず自分を思つてくれたことは深く感謝する次第である

十一月十四日
は主人の誕生日

なほ夏子夫人はつゝましく左の如く語つた

主人は去年の十一月十四日に狙[illegible]田外科で生れたものと信じて居ります。主人は病氣のため非常に苦痛であり氣の毒でもあつたが、若し死んで居れば君達も出來なかつた譯で、醫は仁術といふが醫道の有がたさは心から感謝して居ります。主人の生命の親として何時迄も忘れません、十一月十四日は主人の誕生日として祝ひする考へであります、今後自宅へ歸り、益々養生につとめ主人の健康の回復を心から祈つて居ります

活動は尚當分出來ない
政府側は斯くいふ

【東京電報】退院した濱口前首相今後の政治的活動につき政府側は左の如く見てゐる

濱口前首相は退院したが未だ全快とまでは行かず今後數ケ月の靜養を要するから黨顧問としては今秋の縣會選擧に參畫出來ぬは勿論のこと當分政治的行動は不可能であらう、濱口氏の健康回復が今少し早かつたら來春の地方長官會議までには適任だが目下それもかなはぬ。然し退院出來たことは復活の第一歩で濱口氏自身、又民政黨にとつても喜ばしいことである

鐵道局辭令（廿六日附）
兼任鐵道局事務官　星　直利
龍山鐵道事務所長小泉利[illegible]兩長を命ず

フーヴァ景氣は永續する
弱氣は既に終熄と
米商品界の意見

【ニューヨーク廿七日發電】先週土曜日を以て假借出現したいはゆるフーヴァ景氣は株式、綿花、小麥、銀其他一切の市場に波及してゐるがこの景氣が果して何日迄持續するかに就き株式および諸商品界の巨頭の意見は、弱氣は終熄し、景氣は永續すべしとの意見に一致してゐる。こゝ一週間における狀況を調査するに株式市場は殆んど連日の高騰を續け現在の株式總價格は七十億弗に達し、ウオール街の仲買店では商品增加のため店員を增加した。又スタンダード・ヴアキユーム兩石油會社の合同談をはじめ各種の合同談が持上つてゐる。諸產物も一齊に高騰し同市場も頗る活況を呈してゐる

定期異動と
朝鮮軍の動き
相當廣範圍の異動
◇―主なる人々の動き豫想

來る八月をもつて行はれる陸軍定期異動に際し朝鮮軍管下も相當廣範圍の更迭が行はれるはずで、その主なるものは横山獸醫部長、外山憲兵司令官以下左の如く豫想される

進級轉補
獸醫監に
陸軍一等獸醫正　横山　拔
中將に
憲兵司令官少將　外山　豐造
少將に
步七九聯隊長大佐　高山　輝義
朝鮮軍高級副官中佐　池田　肇
永興灣要塞司令官中佐　武雄　清吾
第一九師高級參謀同　秋山充三郎

轉補
大佐に（各通）
步四〇旅團長少佐　仙波　安藝
步七四聯隊長大佐　佐枝　義市
步七五聯隊長同　野口　純一
步八〇聯隊長同　吉村　憬

なほ步兵七十七聯隊長白石信明氏も或ひは少將に進級し轉補するであらうと

戸別稅
賦課查定
京城府第一教育部會

京城府第一教育部會は廿九日午後二時から府協議會室で全委員出席して第四號議案「京城府第一部特別經濟戸別稅各人別賦課」查定の爲め委員會を開會したが審議續行される筈

煙草專賣
直營增員
七月一日附公布

煙草販賣直營に關する官制改正の結果專賣局の副事務官十四名は四名增員されて十八名となり、屬および技手五百八十二名は二十名增員して六百二名となり、販賣所長（俸給を受けず年額二千二百八十圓の手當を受ける判任官）三百三十六名は七月一日附發令となるが右販賣所長は大部分煙草元賣捌會社の營業所主任を採用引繼いだものである

森永太一郎氏
鮮内巡遊日程

目下京城に滯在中の製菓王森永太一郎氏は、七月二日京城發左記日程により約一ヶ月間鮮内を巡遊する由

七月二日　午前十時十五分京城發同午後四時廿六分元山着
同三日　元山市中訪問（元山泊）
同四日　午前九時咸興着（咸興泊）
同六日　午後七時朱乙着（朱乙泊）
同七日　羅南市中訪問（羅南泊）
同八日　羅南發清津市中訪問（清津泊）
同九日　午後十一時元山着
同十、十一日　金剛山へ（十二日休）
同十三日　午後六時廿五分京城着
同十五日　午前七時四十分京城發午後三時五十五分群山着
同十七日　午前十一時全州着
同十八日　午後五時光州着
同二十日　午後七時木浦着（木浦二泊）
同廿二日　午後五時大邱着
同廿三日　大邱市中訪問
同廿四日　午後八時慶州着（慶州三泊）
同廿七日　午後七時釜山着
同三十日　釜山訪問（釜山四泊）

なほ隨伴は製品販賣主任岡崎讓太郎、松井齋藤兩氏である

會

◇菅原總裁歡迎宴　鮮銀では廿九日正午入城中の菅原東拓總裁を花月別莊に招待し歡迎午餐會を催した
◇三田商店主設宴　大阪酒本舖大阪東京出張所三田商店主三田藤吉氏は鮮滿出張の途次二十七日入城、廿八日午後七時より白水に市內特約店十數名を招待し販路擴張の懇談會を催した
◇京畿縣人大和會　廿九日午後六時から花月別莊で森岡前警務局長の送別會を開催する
◇朝鮮藥業會懇話會　府内旭町人壽堂藥會では總裁出口日出男氏の入城を機として廿九日夕八時から黃金町一丁目集會所で懇話會を開催
◇鮮銀支店長會議　七月二日午後三時より南山町京城ホテルで定期總會を開き懇親會を開く筈
◇レコード試聽會　來る卅日（火）午後七時半より太平通り青年會においてビクター・レコード七月新譜（作曲）試聽會を催す

人

◇金子英氏（第四師團軍法會議法務官）近く大阪へ赴任につき轉任挨拶のため廿九日本社來訪
◇土師本府商工課長　南鮮方面出張中卅日朝歸任の筈
◇松村殖產局長　本府職員代表新舊總督總監に挨拶のため東京出張中の處七月一日東京出發直行三日朝歸任の筈
◇中村本府土地改良部長　廿八日夕京城驛着列車で歸任
◇吉田榮三郎氏（平壤商工會議所會頭）廿九日朝入城天眞樓へ
◇立石良雄氏（京城モータース會社々長）廿八日入城旭町屋へ
◇山本犀藏氏（西鮮副社長）安東縣へ出張中の處廿八日朝歸任
◇片山つる氏（總督府開墾課技師片山敏夫氏母堂）病氣中の處廿八日死去、葬儀は三十日午後四時卅分大和町曹谿寺に於て執行
◇河野司源氏夫人　前京城日々新聞社長河野司源氏夫人は豫て病氣のため府立順化院で療養中の處廿八日朝死去した、ただ同氏長男も赤痢で病院入院中の爲め葬儀は追て執行する
◇佐藤喜助氏長女　鐵道局技師佐藤周吉氏長女利子孃（一六）は廿四日發病加療中の處二十九日午前三時三十五分死去、葬儀は三十日午後四時より自宅龍山鐵道官舍第二十六號に於て告別式を執行

東雲小唄　四面にあり

主婦之友 七月號（二大附錄つきの五十錢）の大賣行

實品のダイヤの指輪に見とれてゐる八雲恵美子さん

眞正保證附き
ダイヤモンド指輪（三百個）贈呈 大懸賞發表
ハガキ一本で誰にも出來る
父も素晴らしい大懸賞が發表されました。プラチナ臺のダイヤモンドの指輪三百個は誰方に當籤するでせう？ 誰でも自由に應募されます。どうぞ至急に…

第二附錄!!
新案特許 妊娠暦
◇妊娠する日の早見暦
◇妊娠せぬ日の早見暦
◇出産する日の早見暦
セルロイド製で永久使用される新案特許の優秀暦…たけでも大七十錢の價値があるとて、大評判であります。

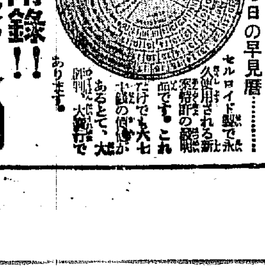

第一附錄!!
新案夏物實物大の型紙十種
「型紙」獨特の實物大の型紙で此のまゝ裁つて縫ひさへすれば最新流行の夏物が誰方にも造作なく出來るので大評判大賣行きです。
▲新型男物夏シャツの型紙
▲新型夏ズボン下の型紙
▲子供寢冷知らずの型紙
▲子供夏帽子の型紙
▲赤坊の夏コート型紙
▲赤ちやん夏帽子の型紙
▲赤坊の和洋兩用下着型紙
▲赤坊の夏ケープ型紙
▲腹卷兼用おむつカバー型紙

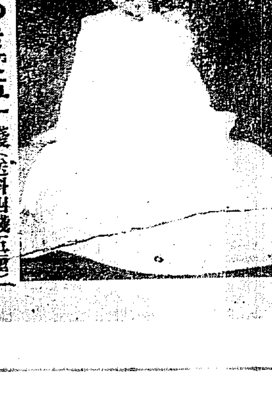

▲二大附錄つきで五十錢（送料四錢五厘）
東京神田駿河臺（振替一八〇番）
主婦之友社

巾跳と八百リレーに朝鮮新記錄出づ
總督府對鐵道陸上競技に 鐵道再び覇を唱ふ

全總督府陸上競技俱樂部主催第四回鐵道局々友會對總督府體育會對抗陸上競技會は八日午後一時より京城運動場において擧行されたがその結果四十對二十九で鐵道局が再び優勝した當日の成績は左の通りである

◇百米
一着 矢野榮（本府）十秒八（朝鮮新記錄）（本會新記錄）
二着 矢野龍男（本府）
三着 金掛律（鐵道）
（本府五―一鐵道）

◇砲丸投
一等 藤田康行（鐵道）十一米六八五
二等 劉約翰（鐵道）十米八九五
三等 池化龍（鐵道）十米七〇

◇走高跳
一等 上原又男（鐵道）一米七〇
二等 劉約翰（鐵道）一米七〇
三等 後藤美壽雄（本府）一米六五
（本府〇―六鐵道）

◇千五百米
一着 白圭福（鐵道）四分廿七秒
二着 湯龍煥（本府）
三着 深津健一（鐵道）
（本府二―四鐵道）

◇ハイハードル
一着 網干宗一（鐵道）十六秒五（參考記錄）
二着 宮田博（本府）
三着 後藤美壽雄（本府）
（本府二―三鐵道）

◇圓盤投
一等 劉約翰（鐵道）三八米六六五（本會新記錄）
二等 藤田康行（鐵道）二八米一八〇
三等 深津健一（鐵道）三三米七四〇
（本府〇―六鐵道）

◇走巾跳
一等 矢野榮（本府）六米九二（朝鮮新記錄）
二等 後藤美壽雄（本府）六米六九五（本會新記錄）
三等 霜鳥健一（鐵道）六米四九五
（本府五―一鐵道）

◇五千米
一着 白圭福（鐵道）十七分三十一秒五分四
二着 湯龍煥（本府）
三着 鄭奭煥（本府）
（本府三―三鐵道）

◇四百米
一着 深津健一（鐵道）五十二秒五分二（大會新記錄）
二着 矢野龍男（本府）
三着 矢野榮（本府）
（本府三―三鐵道）

◇槍投
一等 劉約翰（鐵道）五十一米九四（本會新記錄）
二等 霜鳥健一（鐵道）四十九米六八
三等 後藤美壽雄（本府）四十五米三八
（本府一―五鐵道）

◇棒高跳
一等 山本龍一（鐵道）三米六〇
二等 勝原亨一、渡邊剛三（本府）三米五五（本府三―三）

◇八百米繼走
一着 本府チーム 一分三十二秒五分二（朝鮮新記錄）（本會新記錄）（矢野龍男、後藤美壽雄、宮田博、矢野榮）
二着 鐵道チーム
（本府三―〇鐵道）

矢野榮君の跳躍（巾跳に朝鮮新記錄を出した刹那）

九大再び勝つ
對城大水上競技

城大主催第三回九州、京城兩帝大水上對抗競技大會は二十八日午後一時より城大プールにおいて擧行されたがその結果四十二對二十八で九大再び優勝した。當日の記錄左の通り

◇二百米レリー
一着 九大チーム 一分五九秒八（磯部、野口、梶原、竹之内）
二着 城大チーム（長島、玉田、中田）
（九大四―一城大）

◇四百米自由型
一着 太田（九大）五分四二秒四、二着 金輪（九大）三着 伊藤（城大）四着 田中（城大）
（九大七―三城大）

◇二百米平泳
一着 友兼（九大）三分九秒、二着 田中（城大）三着 稲留（九大）四着 中村（九大）
（九大五―五城大）

◇百米自由型
一着 竹之内（九大）一分六秒四（本大會新記錄）二着 中田（城大）三着 梶原（九大）四着 磯部（城大）
（九大六―四城大）

◇八百米自由型
一着 太田（九大）十一分五四秒八、二着 淵上（城大）三着 板垣（九大）四着 石原（城大）
（九大六―四城大）

◇二百米自由型
一着 竹之内（九大）二分二十一秒（大會新記錄）二着 中田（城大）三着 梶原（九大）四着 磯部（城大）
（九大六―四城大）

◇百米背泳
一着 淵上（城大）一分廿五秒（大會新記錄）二着 金輪（九大）三着 原（城大）
（九大四―六城大）

◇八百米リレー
一着 九大チーム 十分卅八秒（太田、竹之内、梶原、金輪）
二着 城大チーム（淵上、伊藤、磯田、中田）
（九大四―一城大）

早大八回連勝

【東京電話】第八回早稻田大學對關西學院對抗水上戰は廿八日午後一時より神宮プールに於て擧行、結局一〇對七で早大八回連勝に決したが、五十米自由型に於て早大の宮本は從來高橋（早）の保持せる日本記錄廿六秒六を破つて廿六秒四の日本新記錄を作つた又四百米自由型で横山（早大）は四分五十九秒の大會新記錄を作つた、即ち米山（早）の保持してゐた五分を一秒短縮したわけである

府內のチフス
下火となる

その後の府內における傳染病發生狀態は左の通りで腸チフスは廿七日は三名、廿八日は一名の發生もやうやく下火となつたが當局はまだ油斷は出來ないと言つてゐる

廿七日 腸チフス三名▲赤痢一名▲ヂフテリヤ一名（計五名）
廿八日 パラチフス二名▲赤痢一名（計四名）

なほ本月一日から廿八日迄の傳染病の累計は次の通りである
▲腸チフス百十二名▲赤痢廿九名▲パラチフス廿名▲ヂフテリヤ七名▲猩紅熱廿七名▲發疹チフス九名▲痘瘡二名▲流行性腦脊髓膜炎四名（合計二百十一名）

名物 リンゴカステラ 大田 中田堂

周旋料を騙る

府內御路町六丁目九ノ四飯島某は去る五月二十六日水原郡半月面半井里曹某方に至り自分は城大に關係ある者で少年を城大病人に世話すると十數名から周旋料四圓乃至五圓を騙取逃走中東大門署の手配により平南江西署に逮捕され二十九日身柄を押送されて來た

三段跳で織田の新記錄
十五米五六を出す

【大阪電報】廿八日の大阪甲子園の大阪毎日新聞主催オリンピック準備競技會に於て織田幹雄氏は三段跳で十五メートル五六を出し昨年シヴインターの世界記錄十五米五二五を破つたが踏切板不備のため八ミリを減ぜられ自分の十五米四八を破り日本新記錄を作つた

借家人からの註文で仲よく値下げの相談
明治町で前例を作った
家賃値下の合理化運動

諸物價が底の底まで低落してゐるのに家賃だけは大正六、七年の好況時代からズンズン値上げしたまゝ一向引下げる模樣がなく減俸で苦しむサラリーマンの都市京城では『家賃を値下げすべし』との聲はまさに輿論化せんとする際、府內明治町一、二丁目有志がこの値下げ運動の急先鋒となつて數次にわたり協議會を開いたことは既報の通りであるが、その結果、二十八日午後七時より町內レート園にて町內の家主と借家人との腹臓なき意見の交換を行ひ値下げについて懇談するところあり、まづ最初の値下げ運動は好成績のうちに終了した、尚も町總代その他役員有志より組織された借家人側では左の決議をなし家主側の同意を求めたところ、同町の家主小林鶴店、田中イセ氏らは決議書の註文に應ずるよう努力することを明言し、また家主代理として列席の水原商武陽支配人も意向に添ふべく復命すると語り仲よく同九時散會した

決議

一、町內家主に對し町內借家人は直接値下に懇談すること但借家人は同家主に對しては可成一致の步調を取る事
二、家賃は現在より一割以上三割以內に於て七月一日より減額を實行する標準とする事
三、從來甚の表情此に檢修の小修繕をなさるゝ家主に對しては今後之れが修繕をなさしむる事若しこれをなさゞる時は相當に家賃を減額する事
四、町內家主は最も理解ある方々に付自發的に値下の協調出來得るものと確信する若し社會の現狀を省みず減額に應ぜざる家主あるときは借家人は町役員に其旨申出をなし公平なる見地より愼重に研究し家主と協調する事
五、若し家主に於て右懇願を無視し何等値下げをなす誠意なき場合は止むを得ず社會の批判を仰ぎ最も合理的に最善の方法を講ずる事

右決議す
昭和六年六月二十八日
明治町家賃値下懇談會

なほこの運動の成功で府內各町も刺戟され今後かゝる會合が續々開かれるものとみられてゐる

奉仕的な料金で大衆に見ゐる
いよいよ四、五兩日公演の パヴロバ孃一行

エリアナ、パヴロバ孃一行廿余名の來城で彫刻的な鋭い線の躍動を感じ、近くはサカロフ夫妻の開演で動きの少ない古典的な香ひを味はつた府內舞踊愛好者は今こゝに前兩者とはその內容も陣形も、異る新鮮な異國情緒を多分に盛るこの一行に接する譯である、舞踊に渴されよき一行の訪れ少なき府內にあつてこの一行の開演こそ半島舞踊界の畫期的な一大壯擧であるそれに尖端時代の寵兒たるジヤズダンス、エロ舞踊を滿喫しうる四、五の兩夜府內大衆の渴望をいやすものとして人氣を吸集するであらうが、この一行を迎へて、本社では時節柄料金を思ひ切り安くして白券（階上）二圓、靑券（階下）一圓五十錢、學生券（一圓）といふ奉仕的料金を以て大衆を迎ふることになつた（寫眞は『ハレムの秘密』の舞臺と『人形』を踊るパ孃）

大相撲一行今夜乘込
いよいよ一日から京城興行に決定

大の里一行いよいよ今廿九日午後十時十五分着の列車で乘込みと決定三十日午前九時朝鮮神宮へ一同參拜し同日は旅の疲れを休め七月一日より花々しく興行する事となつた。總見としては初日新町

力士の宿割

▲米倉町 常盤館、春日野、天龍
▲南大門 國際旅館 大の里、武藏山、八角、香椰山
▲同 大東館、藤島、境川、三保ヶ關、出羽ヶ嶽、伊勢の濱、常盤野、大島
▲南山町 都館、山錦、常陸島、大和錦
▲若草町 若葉館、玉碇、信夫山、肥州山、藤の里、高の花、綾若、綾昇、吉の石
▲旭町 金波ホテル、和歌島、新海、龍子洋、常昇、木村瀧之輔、藤太郎
▲明治町 日の丸旅館、式守伊之助、與太夫、林之助、重政
▲同 山田屋、陸奥、錦華山
▲南大門 千歳館、外ヶ濱
▲新町 朝鮮樓、綾櫻
▲黄金町 東洋亭、宮錦、出ヶ浦、大島山
▲明治町 とらや、羽後響
▲南山町 小川旅館、清風、普羽山、寶山、月の山、桐山、鏡山、清見瀉

息もつかせず隼の如く快翔
昨朝ブラゴエを出發 ハバロフスクに向ふ

【ブラゴエスチエンスク二十八日發電】世界早廻り機は東京時間二十八日午前十一時三十分當地を出發しハバロフスクに向つた同地到着後直ちに燃料を補給し即時ノームに向け出發の筈

ハバロフスクに着く
所要時間四日と二十時間餘

【ハバロフスク二十八日發電】二十八日午前十時卅分ブラゴヱスチエンスクを出發したポ、ゲ兩氏の世界早廻り機ウイニー、メー號は同日午後二時三十分（東京時間）無事ハバロフスクに到着した兩氏は燃料補給の上同四時十分出發の豫定であつたが給油その他の都合で只今（四時五十分）までには未だ出發しない多分當地に一泊して二十九日早朝アラスカのノームに向け出發一氣に二千哩翔破の計畫らしい兩氏が二十三日午前三時五十分ニューヨーク出發以來の所要時間は正に四日と二十時間三十四分で韋駄天もおよばぬ人間ばなれのした早わざである

愈よ太平洋を飛ばん
二十九日の天候次第で決行

【ハバロフスク廿八日發電】世界早廻り機のポスト、ゲッテイ兩氏は豫定の計畫たるもののあり給油の都合上已むなくハバロフスクに一泊したが二十九日天候の具合を見た上で一氣に北太平洋を横斷しアラスカのノームまでの最難コース二千哩を翔破する筈である

徹夜で大修理を加ふ
まだハバロフスク滯在中

【ハバロフスク廿九日發電】昨夜當地に到着した世界早廻り機は發動機に幾分の故障を發見したので直ちに徹夜で大修理を加へた結果漸く今朝に至り修理を終つたが太平洋方面の天氣がハツキリしないので未だ滯在してゐるハバロフスク時間午前十一時二十分兩氏は今日中に是非ノームまで飛びたいと語つてゐる

府民慰安の野外演奏
七月一日に 蓄音器祭

京城蓄音器商組合では來る七月一日午前十一時から京城神社において第二回蓄音器祭を擧行し、併せて當日は府民慰安のため左記七ヶ所で野外演奏を行ふ

▲南山公園 音樂堂（午前十一時から同十二時迄）
▲京城府廳前（午後四時半から同六時迄）
▲パゴダ公園（午後六時半から同十時迄）
▲京城郵便局前（午後七時半から午後九時迄）
▲新町遊廓（午後九時半から午後十一時迄）
▲龍山三角地（午後六時半から同七時半迄）
▲龍山鐵道公園（午後五時半から同六時半迄）

人氣力士取口豫想 (2)
協會理事 八角氏記

=天龍と武藏山=

この取組は東西を通じての人氣力士同志の最好取組であります、兩者とも上突つ張りを得意とし又右四つで先づ上手投下手投等最も得手であります、立ち合一つで先手を取つた方が勝利と見て差支へないでせう、突入りに仕切り立合ひ烈しく突き合ひ四つに組む方法たる點にすでに大向うなるでせう、相四つになれば天龍に上手投等の若手あり、又武藏山にも身あり、相方互に敵の弱點に附け入り一氣に勝負を決せんとなしいづれにしてもこの角力は本場所でも見られないのでそれに今までよりも土俵が直徑二尺も廣くなつておりますから兩力士共充分力を出し戰ひ好くなりましたからその角力振りも嘸かし好角家の最も期待に添ふ事でありませう

=綾櫻と肥州山=

兩力士とも新進の若手同志とて待つたの數も少なく立ち合ひ綾櫻が右筈、左より敵の右を絞りながら一氣に寄り倒し寄せば右より卷き落し又捨て投げ等を利用し勝負を早く決する方有利です。肥州山は右四つ左上手廻しを取り勝味に來る泉を上手投か、又は下手投か釣り出し等、つまり力は肥州山にあり術は綾櫻の方勝さり、力と術の勝ひと見て宜しい（寫眞は肥州山（右）と綾櫻（左））

幼年の溺死

府內西小門町三二一金某の長男金某は二十八日午後三時半頃漢江に遊びに行きあやまつて深みに落ち込み溺死を遂げ死體は同日午後八時頃發見し東大門署より醫官現場に急行檢屍の上家族に引き渡した

拐帶雇人

府內西四軒町通り三一〇五ノ四京城近商方雇人金昌福（二二）は二十六日夕主家の金二十一圓を持ち銀行に行つたが逃走したので目下嚴探中である

小兒良藥 ヒヤ奇應丸

小兒病の合理療法
そは！
この金粒によりて解決されます
愛育は母性の生命の全部です
病兒の手當を誤つて死別するは母婦一代の最も大きな恥辱です
いざ！

主効 カン、ムシ、ネツ、メマイ、キゼツ、ヒキツケ、青便、下痢、チ、アマシ、夜啼、ホウソウ、ヘシカ、弱イ小兒
第一金二十錢より十圓迄
育兒の友 進呈（新聞名記入申込）
本舗 大阪天満 樋屋合資會社
下痢腹痛には 腸胃全治 一道丸 別に服みよき小兒用あり
6―A―5

懸賞募集

未曾有の世界的不景氣に際し、いささか我が朝鮮理髪界の消費を合理化するため今度東亞理髪器具株式會社を創立し數十年理髪界に從事した經驗ある社員の獻身的努力に依り東京大阪歐米各國製造元より最新式優良品を最も合理化した値段で直輸入し今迄にない安い値段で皆樣の御下命を仰ぐようになりました。
（御照會せずして住所氏名を通知せらるゝ方には弊社の商品目錄を送呈致します）
弊社に於ては今般創業に際し自祝の意の下に左記規定に依り懸賞募集を致します理髪業に從事せられる諸氏は是非一度御投票あらん事を

懸賞問題
問 理髪器具の消毒藥は何種類有りますか？
一等 二人 金拾圓宛
二等 三人 理髪機械式兩手機洋刀櫛ブラシ
三等 十人 兩手機壹個宛

申込に對する注意
一、申込資格者は理髪業者に限る事
一、申込用紙は必ず本紙にして前記樣式に依り要求條項を必ず記載する事
一、期限は昭和六年七月五日迄とす
一、申込書は左記當會社に送付する事
一、解答人が懸賞人員を超過する時は抽籤の事
一、抽籤方法は警官立會の下に施行す
一、抽籤期日は昭和六年七月十日とす
一、當籤者氏名は昭和六年七月十二日發行本紙に掲載發表す
但當籤者に賞品を送付する時は當會社にて理髪業者なりや否や確實に調査後施行す

懸賞申込書
問題 理髪器具の消毒藥は何種類ありますか
答案
營業場所 道 郡 面 里 番地
商號
經營者氏名
現理髪師の數
申込者氏名 印
（切取線）
9 8 7 6 5 4 3 2 1

京城府御路二丁目九番地
東亞理髪器具株式會社
振替京城一九八八五番 電話光化門二三三番

專賣特許（手足兩用）水利式ポンプ
朝鮮總代理店 合名會社 松田清商店機械部 京城南大門通三丁目 電本局一〇二九八
說明書進呈
【代理店募集】

農用 工場用 其他井戸用各種 在庫豐富

テントは京城驛前 中西テントへ

事務所移轉御通知
拜啓時下益御清適之段奉慶賀候陳者今般左記の場所に事務所を新築移轉仕候に付き此段御通知申上候
昭和六年六月二十八日
京城府瑞麟洞百四十四番地（裁判所西門附近）
辯護士 法學士 武智弘方
電話光化門一五〇八番

新藥 胃腸 ケンオー
發賣元 神聖堂

贊化病院
內科 小兒科
入院隨意 普通病室及傳染病室
醫學博士 古城憲治

△中元贈答品の ◎本山製茶 ◎各種洋茶 ◎輪島漆器 △大賣出し
京城本町四丁目 茶舗 金上商店 電話本局二九四番

淋病 黴毒 專門 チエ診療所

秘密治療藥 六〇六號 一號 金二圓五十錢
右の如き特價にて發送す
チエ診療所支店

母つる儀兼て病氣の處養生不相叶廿八日午後七時死去仕候此段御通知申上候
追而葬儀は來る三十日午後四時執行仕候
京城府東四軒町三八
男 片山徹夫
親戚 和田小二郎
總代 菱沼梯三太郎
友人 登坂小榮長
總代 三井
橋本左太郎

下痢の手當は食療第一
原因から見て二種
醫學博士 服部彌二郎氏談

これから暑さに向ふにつれて下痢がおほくなります、一口に下痢といつても、これにはいろ／＼の種類があつて、たとへば單純なお腹こわしから赤痢、コレラのやうな傳染病、あるひは腸結核のやうなものまであり、また時には種々の病氣の一の症狀として現れて來ることもあります、しかし、こゝでいふ下痢はそのやうな重い場合でなく、寢冷えなどから來るやうな

【單純】な場合をいふのであります、一は醱酵性の消化不良によるもの、他の一は腐敗性の下痢で、このうち醱酵性の消化不良によるものは比較的輕くどちらかといへば腐敗性の下痢の方が重いのが普通です、醱酵性下痢の起つて來た場合にはお腹がゴロゴロいつて放屁が澤山あります從つてこのやうな時には含水炭素に富んだものはなるべく攝取しないことです通常の人にあつても多少は醱酵してゐるのであつて、多少の醱酵は腸を適當に刺戟してそのはたらきを助けるものですが、その程度を越して病的になると、腸の運動を高め過ぎて下痢を起します、すべて腸の

【運動】を高め過ぎる場合には下痢が起るのであつて、たとへば芋や栗の如き醱酵しやすい物を多く攝取したり酢のやうなものを多く攝取して、腹を冷すと下痢を起します、なほ果物をたべ過ぎたり酒を飲んだりたべなれぬ食物をたべたり、あるひは急に粗食を攝ると下痢を誘へることがあります、このやうな醱酵性の消化不良による下痢の手當は急激に來た場合はもちろん醫師の診察が必要ですが、それ程重くない場合には、醱酵する物を除き便通をつけて腸外に排せつしてしまへば治るものです、そして食物はなるべく醱酵性のものを避けることですが醱酵性のものでも胃を過さず適當に與へると、かへつて

【效果】あることがありますまた人によつては一定の食物、たとへばトコロ天とかソバなどをたべるときつと下痢する人がありますがそのやうな人は下痢をおこしやすい夏期には特にそんな食物を攝らないことです、以上の如く醱酵性下痢は多くの場合急に來るものですが、時には慢性の形であらはれることがないでもありません、この醱酵性下痢の治療法の主眼點は前にも述べたやうになるべく醱酵性の食物を避けて腸の運動を盛めないことで藥劑療法の必要なことはいふまでもありませんが、手當は一層大切です、すなはち

一、その場合には半日あるひは一日若しくは二日間位絶食してその間は番茶などを飲んで渇を醫やすこと

二、それで幾分よくなつた時には二日、三日乃至一週間位は含水炭素をふくまないもの、あるひはごく少量ふくむ食物、たとへばスープ、卵、肉汁、カユ位を與へる牛乳もよろしいが牛乳は少し薄めて與へた方がよくそして甘味をつけるには砂糖よりもクリームを用ひた方がよろしい、また牛乳を飲むと下痢を起すことがありますが、そのやうな時には牛乳に重曹または石灰水を少量加へます

三、かくして經過がよかつたら次第に含水炭素をふくんでゐる食物を徐々に與へます、たとへば砂糖、スープ、おかゆ、白パン、ウドン、ジャガ芋を裏ごしにかけたものなどを與へます

四、それでも害がなかつたら普通の食餌にだん／＼移してゆきますなはち初めは纖維の多い食品は裏ごしにかけて與へ、次に普通の野菜を與へるやうにします

【以上】の如く一から四の順序で與へますがごく輕い場合でしたら二か三から初めてよろしいのです、そして萬一それがために經過の惡い時には前の食餌に逆戻りさせることですそれから下痢止めの藥劑はなるべく用ひずに、食餌で治した方がよいのですが、下痢の強い場合にはやはり藥劑による外はありません次に第二の腐敗性の下痢について申しますと、腸內で起る腐敗現象は主に蛋白質が分析される結果起るもので、主として大腸において起ります、この腐敗性下痢は往々咀嚼の不充分、胃の消化不充分が起ることが多く大腸で腐敗が起ると腸の分泌が增し、腸の

【徹菌】が繁殖しやすくなり發熱を見ることがしば／＼あります、この治療法としては蛋白質を避け、腸の殺菌の力を助め、食物は初めの間はなるべく消化しやすい物を與へると共に食物の形をなるべく消化しやすい形にしてやることです、これも前に述べたやうに藥劑を用ひるばかりでなく、食餌手當が大切で、ごく輕い場合には二三日絶食し、それでよくなつたら砂糖水位を與へ、次にカユとか白パンのやうな消化しやすい蛋白質を與へます、牛乳はあまり用ひない方がよいのですそして次にだん／＼蛋白質、たとへばゼラチン、ゼリー、半熟玉子挽肉などを與へるやうにします、下劑はすべて病氣の

【初期】において、ちよつと用ひるのはよいが、これを續けて用ひるのは考へもので、下劑をあまり度々用ひたために飛んだ失敗を招くことがあります、以上の如く下痢には二種ありますが、時にはこの兩種のものが混合してあらはれることがあります、その時には大體が腐敗性の方が重いのですからそれに準じた手當を行ふべきです

夏は女の一番美しい時です
＝その化粧法も成べく瀟洒に＝
◇…メイ牛山女史談

▼…夏は婦人の一番美しく見える季節です從つてお化粧法も夏らしく瀟洒にすれば一段と美しくなりますが、それをアクドクしますとあたら自然の美しさを失ひます夏のお化粧は汗などにじみ勝ちで汗や脂で化粧崩れがしやすいので困ります。そこで長持ちする夏の瀟洒な化粧はどうすればよいか、先づお化粧に取りかゝる前に忘れてはならぬ事は、白粉が崩れないやう美しく保る秘訣として、化粧前にぜひ水で洗顔しない事、それから落ついて化粧する事です

▼…まづ顔や襟を溫湯に浸してからよい石鹸か洗ひ粉で輕く擦るやうにして洗ひます、この場合強く皮膚を擦つたり、熱いと冷水で度々洗ふやうな事は避けなければなりません、兎角夏は絶えず汗や脂肪のために、肌がジメ／＼して不快な感じがしますのでよく顔を冷水で洗ふ人が多いやうですがこれは却つて美しい肌を荒して白粉がよくのらなくなります

▼…さて顔の濕氣を拭いたガーゼで輕く拭きとつて暫時そのまゝにして置きます、顔のほてりが消えた時分は化粧水かクリームを掌から顔へとまんべんなく擦り込んでゆきます。夏向きの化粧水としてはグリスリン氣のないものか、またはそれの少いものが一般に喜ばれるやうですが、それは差支へありません。クリームか化粧水がひけましたら粉白粉を小刷毛に含ませて輕く顔や襟一面にはたきつけます

▼…特に脂肪や汗がうきやすい小鼻や、鼻柱、額などは念入りに粉をたゝきつけます、そしてその上をよく水刷毛して、次に仕上げの水白粉を板刷毛に含ませてぬり込みます、襟だけは少し濃い目の方が顔全體を引立たせて見せます。つけた白粉はよく水刷毛して落つかせ、ガーゼで水分を取り、その上にもう一度粉白粉を輕くはたきます、口紅、頰紅、眉墨はなるだけ控目にした方が夏らしく思はれます、勿論これは白粉の白さと調和する程度です

▼…外出先から歸つたら日焼やソバカスの出ないやうに豫め顔をいたはる事が肝要です

婦人講習會（きのふ〔illegible〕主催で）

軟式野球戰入場式

田宮貞樂 再び朝日座に
◇…卅日から六日間

さきに本紙愛讀者優待デーで朝日座で開催、連夜滿員の盛況をおさめた笑ひの親玉田宮貞樂一座は府內好劇家の熱烈なる要望にむくいるため來る卅日から六日間、再び朝日座にかゝることになつた、出物全部を替へ料金も特等を除いて六十錢均一としファンにまみへる由である、なほ、明治町アルプスカフェーでは六日間來觀者に限りコーヒ券を贈呈するなほ初日の出し物左の通り

第一、草津小唄一場 仲居さと（時子）同ゆき（春榮）內儀くみ（榮貴）仲居お滿（春胡）現場監督吉田（貞樂）組長淸井（喜久蝶）息子太郎（〔illegible〕）其父佐平（綠萬）相模屋久助（〔illegible〕）

第二、喜劇一ツ家一場 旅人獨太郎（貞樂）同喜多八（春榮）〔illegible〕

第三、社會劇 幸福一幕二場 仲仕、宗平（貞樂）▲同市吉〔illegible〕

軟式野球戰
きのふの戰績

朝新主催第四回秋季軟式野球大會は二十八日午後零時半より京城球場において舉行されたがその結果左の通り

京工	0 0 2 0 0 0 1	3A
櫻（先）	1 1 0 0 0 0 0	2

ミ	0 0 1 4 2 0 A	7
京（先）	1 0 0 0 0 1 0	2

元	0 0 0 0 0 0	4
丁（先）	0 1 0 1 0 0	3

殖銀（先）	1 0 0 1 1 5 1 9	9
南米俱	0 0 0 0 0 0 0 0	0

古賀	0 0 3 0 0 0 0	3
檢事局（先）	0 2 0 0 0 0 1 3	6

〔個人成績・審判等 illegible〕

第八回全鮮庭球選手權大會中央豫選大會

▽日時 七月五日（第一日曜日）午前九時より
▽場所 京城運動場
▽參加料 一組につき金一圓
▽申込期限 七月三日
▽組合抽籤 七月四日
▽使用球 丸愛ボール

主催 京城日報社 每日申報社

ラヂオ欄
角力座談會
◇…あす午後七時から

國技たる角力に少しでも關心を持つてゐる方ならレシーヴアーを耳にあて、セットのスイッチを切つて傾聽すべき珍しい『角力座談會』が三十日午後七時半からDKより放送される。すでに本紙社會面で報道の通りこの座談會はとても顏ぶれで、一日から舉行の大相撲に大關大の里、關脇大和、小結武藏山、年寄として元栃木山の春日野、元常の花の藤島等が來城するのを機に角力ファンとして名のある池田朝鮮軍高級副官、本吉、藤井の二氏、勸進元の分島氏に角力通をもつて自他共に許す大角アナ君が進行係をやり大いに角力の話で花をさかせようといふのであるから『座談會』から何が飛び出すか大いに期待してよからう

ラヂオ問答
京城放送局 篠原技術主任（投書歡迎）

問『私の家のラヂオはエリミネーターの三球式ですが晝では晝間聽くことが出來ず不自由ですから晝間線の引込を電氣會社に交渉したいと考へますがこれは多額の料金を要しますでせうか。これが少額で濟めば相當多數の人が救はれるのみならず將來の加入者も增加することゝ存じます』（櫻井町、H・T・）

答『京城電氣會社のラヂオサービスで大變便宜になつて居ります何卒一日も早く晝夜間線に切替へられて便利この上もないエリミネーターの妙味を充分に展開せんとする夏の野球放送の眞味を滿喫して下さい

即ち京電の營業案內に據りますと御宅の電燈が現在メートル制ならばこの切替工事は一切無料で致します

若し定額制でしたら晝夜間線は從量制に限られて居りますからこの變更工事に對し計量器取付料金一圓丈を要します、但し附近に晝夜間送電線が無く電柱を樹てゝ延長せねばならぬ場合は實費の一部分を要求せらるゝことがありますが御宅附近は勿論府內大部分の區域は殆ど晝夜間線路が普及して居りますから多分御期待に副ひ得るものと存じます

尚御參考迄に電柱の上を見られた場合電燈線（白い陶子で張られた低壓線）が一本の腕木に四本平行して架線されて居つたならばその內側二本が晝夜間線、外側二本が夜間線となつて居るものですからこの四本の電燈線が御宅附近迄來て居れば無料で切替へて與へれる譯であります

次に每月の料金は晝夜間線は夜間線よりも最低使用量が一キロ時增しますから每月料金が僅か〔illegible〕增加するのみで便利な晝間電力が得られる譯であります。最後に電氣會社への申込は電話でも簡單に出來ますから何卒御申越下さい』

DKプログラム 三十日（火曜日）

午前一〇時三〇分 氣象情報、各地天氣概況
同一〇時四〇分 料理獻立
『フルーツサラダ』日用品値段
材料五人前 バナナ二本、ネーブル一個、林檎一個、いちご十粒乃至二十粒、牛乳五勺、メリケン粉五匁、バター五匁、卵黄一個、砂糖大匙二杯、鹽、酢、少量
調理法放送の時
正午 時報、ニュース
午後〇時二〇分 新內 蘭蝶千兩 〔illegible〕
同一時〇分 家庭講座 明るい家庭（一）〔illegible〕
同二時一五分 家庭講座 夏季の衞生 〔illegible〕
同三時一五分 酒毒と衞生 京城府衞生技師 〔illegible〕
同三時四五分 ラヂオ體操、職業紹介事項、今晩のプログラム發表

世話講談の夕（A）
午後七時三十分 一、〔illegible〕
同七時五十分 二、〔illegible〕
同八時二十分 三、〔illegible〕
同八時四十五分 四、〔illegible〕
同九時十分 五、〔illegible〕
同九時三十五分 天氣概況、時報
同九時四十五分 一、〔illegible〕 二、水音歌 〔illegible〕

同六時〇分 お話とレコード 土居山洋
同七時〇分 ニュース、公示事項、翌日のプログラム發表
同七時三〇分 相撲座談會 大日本相撲協會呼出進
（出席者イロハ順）
朝鮮軍司令部副官 陸軍步兵中佐 池田 駿
檢查役（元大鳴門） 八角濱右衞門
大關 大の里萬助
勸進元 分島周次郎
檢查役（元栃木山） 春日野守也
小結 武藏山武
小結 山錦善次郎
檢查役（元常の花） 藤島秀光
京城角友會々長 〔illegible〕
本城屋 〔illegible〕
行司 式守伊之助
進行係 大角〔illegible〕

但し京城準場所の場合は中止し、左の如きプログラムにて放送をなす

一、春日野の日本相撲盛衰
一、優勝感想談
一、大の里の今夏場所感
一、朝汐對武藏山の一番
一、前檢查役藤島（元常の花）の感想談
一、大の里、天龍、武藏山、山錦全勝當時の所感
一、苦手は誰か
一、最も印象深かつた取口
一、角力ファンの註文は何か
一、行司としての苦心談
一、今後の横綱力士は誰か
一、力士生活の片鱗
一、興味津々として盡きざる話ですが何うぞ御樂しみにお待ち下さい

〔illegible〕

白ィ羽根（三）
昭六ノオ話 第五話
岩本善併文
岩本正二畫

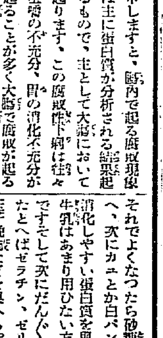

1、ソノヨ、ホシガ、ソラニカガヤクコロ昭六ガ、ホウキニノルト
2、チヲ、ハナレテ、ウツクシイハツナツノ、ヨゾラヲトンデユキ
3、アル、タカイ、ヤマノウヘマデクルト、ソレガ、ピタリトドマツテ
4、ヤマノ、イタダキデハ、フシギナ、ヒトビトガ昭六ヲミテ、サワイデヰタ

減俸と奉仕品 マルユウ醬油の出現

全國官吏を擧げての減俸反對の火が納まつて一般家庭のお臺所には今や大節約時代が甦つて來た。この時に當りキッコーユウ醬油本舖島屋醸造所では時代の要求により多大の犧牲をも顧みず率先して御家庭本位の本格的德用品マルユウ醬油を新發賣した所キッコーユウ醬油の姉妹品であるだけにマルユウ醬油は品質において絶對他の追從を許さずしかも値段において經濟的奉仕品であるがために今や發賣早々人氣沸騰し好評を博して各家庭において歡迎を受けてゐる。値段は京城市內では十六立詰（九升入）一樽金二圓七十錢にして、京城以外では全鮮各地共金三圓均一の正價販賣ださうである

29日 公設市場 小賣値段

〔illegible〕

將棋新手合 六
（於東京市日本橋 讀賣本將棋所）
平手 先手 ▲四段 建部和歌夫（東京）
後手 △四段 樋口金雄（東京）
（圖は四二玉迄の局面）

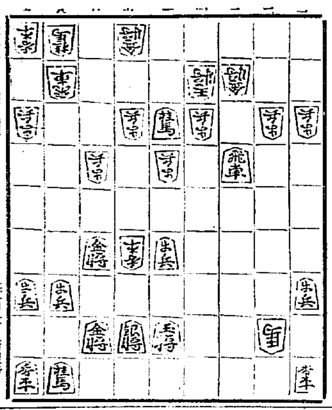

△五七玉 ▲四五銀 △三二飛成 ▲同玉 △六六玉 ▲六四桂
△三四步 ▲五九馬 △同步 ▲五六金 △七七玉 ▲七六飛
△八八玉 ▲八七飛成 △同玉 ▲八七金 △同玉 ▲六九角
△七八香 ▲七六金迄にて建部氏の勝

龜山名物 登羅星の黑羊羹 〔illegible〕

オキシヘーラー
高國專賣特許 英米獨佛 〔illegible〕
發明者は世界の王たる日本人〔illegible〕

オキシヘーラー〔illegible〕

オキシヘーラー獎勵會朝鮮支部【本舖東京】
日科器械 特許製造 吉岡定男商店
電話 〔illegible〕

外科 レントゲン科 植村病院
院長醫學博士 植村俊二
副院長 松永信哉
京城永樂町二丁目

朝鮮支那の御土産は 海市商會

東萊溫泉場
新館落成 溫泉御旅館 蓬萊館
清楚閑靜 電話五番
▲內湯完備家族湯五個新設

內科 小兒科 花柳病 北島醫院

寫眞機械 活動寫眞機 一式材料
岩瀨寫眞機店
釜山本町二丁目 電話七九九番

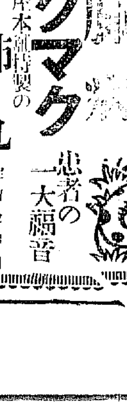
ロクマク患者の一大福音
蛇皮本舖特製の ▲強肺丸 ▲縞蛇むし燒
釜山富平町 蛇の藥本舖 天意堂

溫泉ナラ 咸北の朱乙 遊樂園
新築開業 內湯旅館 萬翠

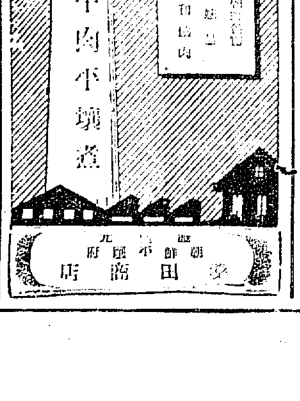
牛肉半塊煮
朝鮮平壤府 〔illegible〕

岡田齒科
黄金町二丁目日本生命ビルディング二階

金融機關全部の預金利下實現か

組銀＝殖銀支店＝普銀支店　更に金組＝信託と

預金利下のしんがりとなつた元山組合銀行では二十七日、定期預金甲銀三厘、乙銀二厘その他預金日歩一厘下げとして七月一日より實施することに決定し、鮮內組合銀行全部の利下げ決定を見るに至つたが、これと同時に各組合銀行所在地およびさきに決定した清津殖銀支店においても、定期預金四厘その他預金日歩一厘下げとして七月一日より實施することに決定した。即ち定期預金の改正利率は五分三厘で鮮銀と同率になつた譯である。しかして殖銀支店所在地の普通銀行支店においてもこれに追隨する機運で、これが實現の曉は全鮮銀行の預金利下げを見ることになる。なほ金融組合における利下げは未だ決定するに至らないが、本府理財當局では各聯合會理事長に對し意見提出中の模様であり七月中旬には取纏めを終る筈であるが、金組においても大勢に追隨するものと見られてゐる。また京城府內の信託會社中にも低金利の大勢にならひ、信託預金の配當率引下げについて研究してゐるものもあり、預金利下げは近く金融機關の全部に亘つて實現するものと觀測されてゐる

商銀一路更生へ

一分減配の斷行と　三支店の格下など

朝鮮商業銀行では二十七日の重役會で今期決算案、支店整理新設、內規の改正等につき協議の結果不況に處するの策として、諸經費節約を圖るため一分減配を斷行に內定、東大門、南大門および水原の大同各支店を出張所に格下げし、同時に目下當局に認可申請中の營業所の外新に仁川（龍岡）に支店を設置することとし認可の手續は二十九日本府に申請をなしたが、新任役員就任後最初の決算に當り相當ひ切つた更生策を見せるだらうと見られてゐる

共濟信託建直し

不良貸十三萬圓を　愈寄附金で銷却して

二十二日の定時總會で決定した共濟信託會社の株主寄附金十三萬圓（一株につき六圓）はいよいよ三十日會社に納入することになつてゐるが、各重役は同社に多額の信託預金を持つてゐるのでそれを引出して寄附金に充てる[illegible]である。しかして同社貸出の不良貸十三萬圓は同寄附金によつて銷却されるが同社においても[illegible]內容の刷新を圖り、[illegible]の曉においては[illegible]の[illegible]を期すべく全力を注ぐ筈である

追肥の需要漸く樂觀さる

◇環境好轉し來る◇

本年の追肥需要は例年に比し天候關係に約二週間位遲延して、例年なれば追肥の最需要期である六月下旬に入つても、地方問屋の引合は未だ遲れの形にあるが本年の肥料界に對しては昨年來の米價慘落からとかく悲觀されたにも拘らず、春肥需要の以外の增加と環境の好轉によつて漸る追肥に對し樂觀されて來てゐる。原因としては

本年は昨年に肥料相場の不安定と農作物の慘落たる價格に追肥に一般手控へて居つたが、春肥に始め幾作の增收とによつて農家に相當の金收が入つて來てゐるに加へて、ソーヴアー提唱による戰債問題から景氣轉換を俟へて米價が低落狀態して來た。こうした結果は農家が追肥に力を注ぐであらうとの見越によるものである

需要を躊躇し、硫安の價格釣上げに對する農家その他の反感にこれを禁物した結果、前年度消費の七十噸を僅に突破し六月中旬一萬二千噸に達して前需要増加の見込みである

硫安　は逐年増加の趨勢にあつたが、本年は年初の不安定相場に氣勢を阻かれて需要減退の形にあるものゝ、昨年度十一萬の消費に比し本月中旬に於て七萬噸見當の出荷を見てゐるが追肥の狀況より見て昨年度同様位の出荷は見られ得る狀態である

豆粕　本年初め硫安の影響と農家の安物肥料需要の傾向に相當取引あり、逐年減少傾向にあつたが、本年は昨年度六萬三千噸見當位の需要はあるものと見越されてゐる。從つて米價低落の影響も肥料需要より見ればさのみ影響も無いない模様である

石灰窒素　が最も不況し年初來硫安の不安定に乘じてその狀況は鮮內における主要肥料の需要

ＹＭＣＡ購買部設置さる

京城キリスト敎青年會では會員相互の福利と再年會事業助成のため京城ＹＭＣＡ購買部を設置することゝなつた、同購買部においては將來は直接商品を取扱ふこと又する計畫であるが、差し當り會員が府內一流四十二軒の米、薪炭、洋服雜貨その他一般家庭用品を網羅した特約店よりの直接購入に對し割戾をする方法を採る由である（この割戾は六月二十九日に遡つて實施する）

鮮銀浦鹽支店

七月一日引揚

【ハルビン廿八日發電】浦鹽朝鮮銀行は[illegible]によれば同地鮮銀支店はロシヤ官憲に追ひ拂はれ、十二ヶ年の歷史を殘していよいよ七月一日引揚げることに決定した

ユ銀行步合引上

【ベルグラード廿九日發電】ユーゴウースラビヤ國立銀行は公定割引步合を一分引上げ五厘とし廿九日より實施の旨發表した

人參植付面積

專賣局指定區域內における昭和六年植付人參の檢査は五月五日着手六月六日終了したが、その植付面積は三十八萬六千四百六十四坪である

京城手形交換高

（廿九日）

枚數　三、六二六枚
金額　一、八三二、〇〇一、五〇

鮮銀對外爲替相場（廿九日）[illegible]

（廿七日）（廿七日）[illegible]

海外經濟電報

倫敦銀塊[illegible]　米棉[illegible]　印棉[illegible]　スチール株[illegible]　アナコンダ株[illegible]　日米爲替[illegible]　英米爲替[illegible]　紐育銀塊[illegible]

東京ゴム　九四五毛　九四五毛　九四[illegible]

穩落

朝鮮軍九百の靈所で、南鮮に一個師團設置が決定された。噂の如くんば師團司令部所在となる大田はさきに道廳が移されたと正月が一緒に訪れた樣なもので在地今亦このとがある。正に御繁昌土地の値上り、商賈の繁昌などで今頃は大田市民は「夢ではないか」と自らの頰をつねつて見たり腿をつまんだりして居るにちがひなからう▲それはそれとして一ケ師團駐屯費約三千萬圓は鮮內朝鮮に散在するならばとの條件がついてゐるとかにて、その財源が一寸頭を捻らせるが▲これには落ちに一案がある。即ち全鮮至る所に散在する陸軍用地＝守備隊舍跡の兵營所在地其他＝は平壤、龍山、大邱、全州、光州、水原その他に山のやうにある筈だから、アノ土地を拂下げて全部の管理を本府一任の形を採り、移駐費交辨の一部に供したらドンナものか▲それにしても▲財界の不況を眞切り、半島には人絹工興進出、北鮮開發、探金熱などで少しづゝ景氣のよい話が持ち上つて來ることは嬉しい

株式

押目買に押目なく更に新値は昂進

東新四十圓關門に肉迫す

前場　休日前の海外銀塊、諸商品强調の活況を呈した氣先、今朝は海外材料米棉保合ながら、スチール銀塊保合に、阪地の依然硬調を移して、東新百三十七圓三十錢と三十錢高に始め、步みに阪地の强調を移して四十錢から八圓臺に跳ね上げ熱狂的買氣集中して六十錢七十錢と鰻上り昂進して引際更に九圓五十錢と新高値に止め、大新は理事長相場の氣迷に六十六圓九十錢と小甘く寄付いたが後阪地の頭健步調に一氣に八圓十錢から九圓ドタと步み引際八圓二十錢とこれ亦新高値に止めたこの外鐘新は寄付に八十五圓五十錢と寄付き後出來不申、京取は十三圓八十錢二十錢高に始め後追步調を辿つて六十錢とデリ高歩調を辿つて六十錢五十錢に九十錢四圓丁度二十錢の高値とめた、これを昨日止値に比すれば東新二圓五十錢高大新二十錢高、鐘新六十錢安京取一圓高であつた

後場　前場引續き買氣旺盛して新高値へと運んだ機先、後場は阪地の甲に引續に東新百三十九圓九十錢と四十圓關門に肉迫して始まり步みに九圓六九圓八九圓九と揉み合ひ、大新は七十圓台乘せ引續き大商盛裡に別欄の如く大引した

反落の懸念薄

◇…長追ひを戒む

押目は有目勘から買譲はれるために飽まで底堅い所を失はずに騰世なる步調を辿つた處先に例のフーバーの戰債賠償延期提唱の聲明に假然世界的に財界好轉見通が濃厚となり波瀾的大勢的の絶對人氣相場を實現するに到つてゐる。單なる人氣相場に過ぎないとはいへその影響するところが世界的であり、スケールが大なるだけに早急の各日相場は期待し難く鋭頓筋の崩れ惜しみのある間は崩れることなくしはあらうが目先的には反落の懸念は少いであらう。即ち米國景氣の見直しと執拗に持續されつゝある金融低利は從來の遊資捌口に悩める實力筋の思惑人氣を今一段昂めずには措かぬであらうから依然買の一手よりなかるべく長追ひを戒むるがよからうと見る向が多かつた

つよきよわき

株式　フーヴアの一聲に煽られた相場は高値に利喰足が早く民進可退の整外觀賣步調を見せたが……

▲フランスの承認回答、還軍社債のプレミアムは買切れ、日銀の保證準備擴張等々の好材料に、嫌應なしに一度買つて見た い相場とて昨日今日の東新は白騰的買氣に一途上破れの氣勢を見せてゐる

▲然かしこの株高は結局商品高の支持に依るものと見られ、隨つて商品高の持續性が問題である

▲東業界の現況に徵してフーヴアの提唱に急然高上りした商品高の反落は充分豫想されてる現在この一寸相場は先走り過ぎはせぬか……

▲といつても相場を直接動するものは[illegible]

商品高の永續性

今後の反動安

去る二十日來出現したフーヴアー提案は株式棉花、小麥、銀塊の逆日賣唱に、茲一週間內に紐育株式市場における株式總額價格七十億弗に達し、一方我國の一週間における株式總値上賣格三億圓に及び今や弱氣絶賣して景氣永續の聲高く今朝東新は阪地百三十九圓四十錢高値百三十九圓五十錢の新高値を現出を以つて自然的買人氣を集めてゐるが、フーバアー提議の火の手に油を注いだ新材料は、內閣瓦解說まで傳へられたフランス、北米國宛モラル承認の來國宛の回答に外に、台灣電力社債が久しく梗塞されてた米國證券の壓縮を破り在調の途で成立し、プレミアム附さとなつて英佛諸國の外債成立可能を豫會した事や又一方國內においては日銀が九月一日から五十四宛の米拂込株金徵集に決定した事か日銀增資の準備と見られこれに依つて日銀の保證準備擴張行額が現在の四倍强即五億圓に擴張さるゝものと見られこれが財界に及ぼす好影響期待が株の買人氣

京取株に注目

買値地筒多かるべし

假法配當二分を斷行するに到つて以來京取株は著しく實力性を回復し地場主力株としての地步を確保するに至つてゐる、昇格難をかこつたは昔の話法令により開鮮唯一の證券取引所として自然昇格しアッパーの投げた一石に例年なれば夏枯れの閑散期に連日三千有餘枚の大商內を續け地場は漸く仲買各店も資力を保有するに至り頗る强氣樂觀を唱へて俄かに買氣擴頭模樣であるが、京取株の十四五圓見はその發端より見るも窮錢ふべき花形株として見るも窮錢ふべきであらうと見られてゐた

本玉

廿八日前場高値におけた京取の仲買別玉賣越買越は八千二十枚にして今の建玉內容は左の如くであつた

京取　賣方德泰一六〇原證一六〇松山一〇〇古野二五〇立山二〇〇▲買方松山二九〇古野九八〇新田二三〇田中三九〇立山二一〇

京新　賣方德泰一〇〇京證四三〇

成清二五〇松山五六〇古野一、一七〇新田四二〇田中一六八〇立山二〇〇白粱一九〇▲買方白井二四〇德泰二二〇京證三二八〇松山五〇〇古野一〇〇立山六六〇

大新　賣方松山一〇〇古野二二〇立山一八〇▲買方白井一〇〇古野二二〇新田一〇〇田中一二〇立山三二〇

株式（六月廿九日）

京取短期、京取と日步、大株短期、東京現株等の相場表[illegible]

期米（廿九日）

◉仁川、◇東京、◇大阪、◇京城、◇釜山、◇大邱、◇兵庫、◇下關、◇桑名、新內延べ等の相場表[illegible]

市況（廿九日）

◇大阪棉花、◇綿平銀、大阪期米喰合、◇群山、◇木浦、◇大阪綿絲、大阪棉中稼、◇横濱生絲、大連特產相場、◇大、◇豆、◇油、◇粕、大阪砂糖前後場、大阪砂糖現物、海外砂糖市況（ストリクト、ミドリング、ブローチ、ベンゴール、キューバ、ジャワ、倫敦）等の相場表[illegible]

米

小競合

順氣響めの賣物に惱み　人氣は强硬

前場　休日前は阪地の二十圓台割れで嫌る氣味が逆かつたが今朝は天氣の恢復に賣物薄く當九圓は八十錢高中出來す先六圓八十一錢と反對に手堅く寄付きその後押目買ひに九十錢と小戾しせしも戾り八十錢中出來す先六圓八十一錢を頂氣變め賣物多く再び八十九錢から八錢所に小弛みして運前保合引際は八十三錢と更に昨日止より[illegible]て前場を終つた

後場　前場味なき氣往來に終つたが後場は株式の强調移りの[illegible]

仁川期米部

ジンセン マルダイトリヒキテン

正米部　期米部　長一八〇七番　二五二番

仁　期　川　米　（大）

本直りは賣凭れ緩和後

地の上げ步調に追隨し一昂七圓臺を恢復し七圓〆一錢と手堅く始まり二回には〆五錢もつけたが伸力そはず味なく別欄の如く大引した

相場の地合から見るとこの上開に戾くなりそうにもなく安値から急運に立直つた揚句としてこの位の下押しは當然と見るの外なきも何分米だ何所の市場も可成り賣米が凭れてゐるのでこのまゝ木調子に立直ることは至難である許りか販地の如きは昨年の出來秋以來連月受米を取行して來た多木一派が先限に持米を留繫ぐといはれて居り又その他の市場においても從來强氣であつた連中が思惑米をこれ以上の高値なら處分しようと待ち構へて居る傾きがあるので所ふした

京城延べ

先限賣方　丸福三〇〇丸三〇〇金メ一、〇〇〇
〇丸玉八〇〇丸マ二〇〇丸金メ四、〇〇〇
同　買方　丸ッ一、一〇〇丸ス一〇〇丸大二、五〇〇

仁川期米本玉表

中限賣方　丸福二〇〇丸六、一〇〇
〇丸大一〇〇丸マ一〇〇
同　買方　丸ッ四、三〇〇丸ス一〇〇丸玉二〇〇金メ一、〇〇〇

仁川當限受渡

僅々二千二百

今朝當限り納會を遂げた期米は賣方側が先限に戰線を延張した結果受渡石數は僅か二千二百石に過ぎ受渡値段は十五圓七十錢であるが、うして受渡米の內容は金六店のし賣方は丸ツを根據とせる內地米で期近に對する受渡米を提供た米部が二千二百萬丸セ米を提供たけは先限に米凭れが延びしてことになつたわけである

一巡買盡しか

强材料は

賣米凭れが一巡済んで了ふまでは假令前途に騰値を孕む米にしても一騎に立直ることは不可能と見る玄人筋が多い

戰債支拂延期に依る財界の好轉見越しも先般の急騰によつて一巡買ひ疲し買方の割れ物も一巡終つた揚句として此の邊は一服狀を見るが當然である北關方面の當限關係においても既に受渡を濟す者け決定して居り天候は產地が中分なく正米は依然として居るといふ狀態であるから月末戰は最早火しい事は望み難く第二の雲勤は新市九月限の建賣後ではないかと見られてゐる

賣米凭れに當中は鈍るか

月始め此の期近に對しては何所の市場も相成らず賣米が凭れて居る許り方は期近を賣退ひて先限に轉換を延長する向が多く從つて休日前納會を控えた東京市場の如き僅かに二千百石の受渡しかあり又當市場においても多くて四千石內外と見られて居る所にして期近の受渡米が陸ない事にそれ丈け先限に賣米が凭れて居ると同時に之れが中限に廻つたら現在の當中の弱しく伸力が鈍つて來るものではないかと見る向が多い

京城六末受渡

京城延市場における六末限は受渡値段十五圓七十錢にて二百石の受渡が行はれたが受方渡方左の如し

渡方　丸ト　二〇〇石
受方　金イ　二〇〇石

正米

後場　前場底堅き氣味を見せて一呼吸商狀を見せた機先、後場は株式高に阪地の强含みと株式筋の買に一同八中七圓〆三錢と飛び離れて始まつたが戾り待ちの買賦に阻止され別欄の如く止めた

ず綿引內注來に終り結局六圓八中六圓八十錢と一揚を終つた。今朝の出來高は二萬三千四百石であつた

京城　一等米十二圓[illegible]十錢丸キ合格米[illegible]十五圓九十錢四等十五圓六十錢安四等米十四圓九十錢下十三圓五十錢精米十四圓四十錢[illegible]

大豆　[illegible]用九圓八十錢鐵原九圓六十錢

仁川　丸キ内チ丸ヂ合格米十五圓九十錢四等十六圓六十錢四等十五圓五十錢四等十五圓十錢丸マ不拔四等十五圓·等白米丸仁川六圓七十七錢精米[illegible]六圓八十五錢內圓[illegible]

大豆　[illegible]に下げ[illegible]である

釜山　[illegible]

木浦　[illegible]があつた

大邱　[illegible]

京城延べ

激戰疲れの一呼吸

氣配依然頑强

前場　休日前日は強れと納會の混戰に亂高の商狀を見せた折柄は今勤の激戰つかれの一服底

大郎　[illegible]方唱へであつた

重油稅免除

當局も考慮中

朝鮮における重油需要が遲々とする原因は種々であらうが、原料の高いのと電力の供給において工場の設置を阻止せられ、研究されつゝあるので、目下當局當局にて當局は頻々調査を進めてゐるが、內地

產金增加助成に東拓愈よ乘出す

＝北鮮に着目して＝

本府と打合せ調査を進める

[illegible]は北鮮における鑛業が探鑛に着手して[illegible]有望なる[illegible]に依つて北鮮において、最も[illegible]資源調査は今次の北鮮鑛業に關し[illegible]今後東拓においても全力を舉げて具體的調査を進める[illegible]北鮮の宣川、咸南の水興、咸北の富寧、慶長、及平南[illegible]から異常の期待をかけてゐる

陸上運送に就て　（四）

中野國際通運社長

以上述べた大きな大事な道路運送の問題が最近まで假り社會から注意されて居なかつたと云ふ事は、我國における一つの缺陷であつたと云ひ得れるが、輓近各方面で小運送の改善が叫ばれ內地においても朝鮮においても運送の合同が行はれて運送の合理化が着々實現してゐる。しかしながら大いに此の問題を研究して見ると、自動車に改めてその經費を高める費用を眠くする必要がある只今申述べた點は極て概括的な數字であるが、今後是等の實物に對する

道路運送費　を低減して人を運ぶ運賃の樣に眠く早く簡かにする事に依つて始めて運輸交通の完壁を期し得る事が出來るのであると考へる。それには今私の考へてゐる合同その他の方法に依り運送組織の合理化を實現すると同時に、道路運送に要する費用は一見誰にでも分り易い樣に努めてこれを簡單に明瞭に、そして夫れは最も公平に眠くして人によりに時により場所によつて違ふ樣な事のない樣に、內地における特別小口扱制度の樣に戶口から戶口まで同一の運賃で眠く割り易く、安心して運送を委託することの出來る樣に取扱

鐵道の運賃　の方は世間から色々注意されて居るに比べて、道路運送運賃の方は一般的に從來研究が缺けてゐた樣に思はれる。折角鐵道の運賃が適當に取決められても道路運送の方が貝上申述べた通り不安定である爲め、遂に物價の上に大なる影響を及ぼして國民の日常生活の上に好くない不經濟な結果を來たして居るのである。況や道路上における人の輸送は荷物の輸送とは[illegible]のである。乘るのが嫌なら自分で步けばそれ迄の事であるからそう無茶な運賃を取られる事はないのであるが、貨物の方になると物を言ふ事が出來ない、如何に

亂暴な取扱　をされても荷物自身が苦情を言ふ事は出來ないのであります。どんな不經濟な運搬をされても荷物は默りて步くことは出來ないから、眠でも座でも乘せて貰つて納まる所迄收めて貰はなければ物の役には立たない。殊に多くの方々はお金と云ふと僅か五錢十錢の少額でも大事にされるが其の大事なお金で買つた荷物になると運賃を惜しんだ爲めに途中で品物が破損したりすることはよくある事で、實際荷物が人の樣に苦情を云ふものとし世間一般が十二分の注意を拂はれたならば鐵道道路上における運賃の如きは[illegible]

安くなる事　であらう。荷物の方が揭合によつては金よりも大切でいくら金を持つても品物がなくては日常の生活が出來ないことは勿論である。大正十二年關東地方における大震火災の當時と、各方面から澤山の救恤品が芝浦に山と積まれ又鐵路の關通と共に各停車場に集つて來ても道路の運送が出來なかつた爲めに、市民は食物その他の品物を目の前に眺め乍らこれ等の配給を受けることが出來なくて、この運送といふことが如何に國民日常生活の上に大切なことであるかといふことを痛感したのである道路運送の機關に對しては官民相共に自己各々の

衣食住總て　の資料を運ばせてゐるのであるから、その施設や運送料金のことに付いては今後自他共に十分理解と同情を持たれ、將來役的運送機關の樣な大道路設備の設置と相俟ちで凡る樣な改良進步を圖り、今一段と眠く迅く確かに便利にする事が我國目下の急務であると存じて、私共は此の方面に力を盡したいと考へ日夜努力して居るので、愚見の一端を述べた次第である（をはり）

東雲小唄　（145）

淡路呼潮作　神保朋世畫

茗荷谷（九）

さて一方、[illegible]ふかきわがかくれ家をおとずれた[illegible]にメリケン[illegible]の兩人は、そのまゝ後をも見ずに[illegible]町。やがて[illegible]なく夜陰を[illegible]さしかゝると、

[illegible]

れ入谷の鬼子母神だ、左手のあたり首塚つゞきの荒れ屋敷松平なにがしといふ大身旗本の跡の閑地。右手は名ばかりの深の木畑、[illegible]が明るく晴れた高燈ならはるか向ふ正面に[illegible]富士の嶺をがはつきりと見える地點。お蓮とメリケン屋が、いまそんな日かげ濃き首塚の[illegible]

[illegible]

「[illegible]」
「何だよ？」
「當ヶ一、今夜中に[illegible]取ッ捕まらなかつたら、明日は[illegible]いどうしますか？」
「その時は[illegible]仕方がないぢやないか」
「おッと、待つたりつ、[illegible]もし[illegible]その時は、いつそこのまゝ手に手を取つて、鳥が鳴くてふ東の空へ――」
「ウフッ馬鹿だね」
お蓮は、一と擱りもなく嘲笑しながら
「何をいつてゐるンだよ。鳥が鳴くてふ東の空へ、なアんて、いつたいどこでそんなオッな文句を仕入れてきたンだよ」
「兩國で、ちよつと」
「と、あの祭文小屋でかえ？」
「お手の筋」
「ぷッ、冗談ぢやないよ、東の空といふのはこの邊東京、むかしの江戶の事ぢやアないか」
「あッ成程」
「それにさ。お前さんと駈落をすると、算盤の上でだいぶ妾の方が分が惡いよ。ほッ、ほゝゝゝ」
「テヘッ、がつちりしてゐる。恐れ」
答へず無言のまゝつと擦寄きながら、といつと、お蓮のその光澤の面を穴のあくほど。そして、暫時するとひくゝ一言つぶやいた。
「暗い」
「左樣で御座います。今晚はとくべつ暗いやうな氣が致します」
と、お蓮わざとげな了寧に。それして肚の中では、何だ、首實驗か笑はせるよ。と思ひながら猶つゞけて、
「あの、どつか灯のあるところまでお供を致しませうか」
と、いよいよ皮肉に出ると、
「はゝゝゝ」と相手の浪士。かるくそこで苦笑を洩らしたが「暫しまちよつと待つてくれ」。

あすの天氣　（30）

高氣壓は小笠原附近の海上と滿洲北部とに在り、朝鮮はその中間に在つて氣壓の配置は緩漫である中部及南西岸には霧あり其他は曇りがちである、明日は晴曇不定である

時報	晴	一時曇
廿九日正午	三[illegible]	[illegible]
廿八日最高	三[illegible]	[illegible]

京城日報
朝刊
本紙朝夕共二十頁

千代田生命保險相互會社

依然たる世間不況の際にも不拘、我社の本年度上半期新契約高は昨年同期に比し五割以上の增加即ち九千五百萬圓を超過すべく期末現在高は九億圓を突破するに至らん

斯かる著しき發展は我社が常に資産の內容を鞏固にし、加入者に對して最大の奉仕を爲しつゝある反映に外ならざるべし

約款の改正

時勢の進運に伴ひ我社は更に約款を一層寬大ならしめ、保險料簡易振替貸付を初とし其他各項に亘り、加入者の利益增進を圖れる改正を加へ七月一日より之を實施す

既契約に對しても新約款の特典を適用す

生命保險は最良の投資方法たると共に其契約は長期に亘る。基礎鞏固にして加入者に對する利益配當多く、而も進歩的なる會社を選擇すること最も肝要なるべし

本社 東京市京橋區京橋二丁目
支部 東京・京橋・大阪・高麗橋・京都・三條通 神戶・仲町・名古屋・南大津町・仙臺・大町 金澤・石浦町・廣島・大手町・福岡・下土居町 小樽・花園町・橫濱・太田町・京城・本町 出張所 函館・北明石町・大連・浪速町
【保險案內・約款贈呈】

七月號發賣!!

農業世界

◆岡山特産 ニラ（韮）の軟化栽培法（山岸守）
▼美濃早生大根の作り方
▼やまいもの珍奇な作り方
▼西瓜の蔓割病防除法研究
▼葱頭の完全な貯藏法
▼夏播甘藍の作り方
▼西瓜の有利な販賣法
▼軟白葱の栽培法
▼秋田蕗の栽培法
◆土佐の特産 世界的珍鷄 長尾鷄と其の飼ひ方（大山玲瑚）
○鶏の換羽期の管理法
○副業向の人工孵化法
○小雛の育雛の實際
○日本雉の育雛要領
◆趣味のトマト栽培法（佐藤）
◆シャンピニオンの作り方（竹中新作）
◆金魚の飼ひ方十二ケ月（秋山吉五郎）
▲新果樹 ペカンの栽培（松原）
◆水稻假植の實際に就いて
◆稻の人工交配に就いて
◆水田浸水の必要を論ず
◆和梨の摘果法は
◆加里肥料の研究
◆早月栽培雜感
○玉宗竹の畑作り法（矢吹正治）
○桃の罐詰製造法（池野眞)

定價 四十錢（送料二錢）
東京小石川 振替東京二四〇 博文館

日本共立火災保險株式會社

資本金 五百萬圓

一、當會社は確實を本旨とし御便利に業務御取扱可申候
一、當會社は損失を公平且つ迅速に支拂可申候
一、電話又は御一報次第社員參上可仕候

京城府本町三丁目九番地 出張所長 三鍋才次郎

安城家の兄弟 里見弴著

不壞の名品

重版出來!!讀め

正宗白鳥氏曰く――近來目に觸れた日本の小說について云ふと、「安城家の兄弟」が最も面白かつた。この長篇のしまひの方は、雜誌に出た時に一讀して感心したのであつたが、今度、首尾を通じて讀むと、一層の興味が感ぜられた。私は、この長いものを、一日がゝりで、退屈しないで讀通したのである。輕井澤の情死事件、震災、妻の不貞事件と、作者が頭の中で趣向をこね廻さなくつても、人生の小說は自から巧みな波瀾を織けてゐる。（文藝春秋六月號）

小林秀雄氏曰く――若年にして既に一家の風をなしたこの作家が、今日に至つて披瀝した獨白に、私は氏の往年の自己解剖、自己欺瞞の精緻が、聊かも年なと毒なくその水々しさ、鮮やかさを失つてゐないのを眺めて驚く。取材、私はこの小說で各處に出合ふ人間的非凡に素直に頭が下つた（改造六月號）

新潮月評子曰く――近來の文學界を通じて力作であることは否定出來ない。この作品の中には、いゝも惡いも、とに角、全腕向きに「里見弴」といふものが叩き込まれてゐる。自分の骨肉のこと、妻のことを露も隱しもなく赤裸々に、眞つ正直に、底の底までさらけ出してゐる点と血みどろになつて「自己」に「生活」に「愛慾」にあらゆる人生の眞實なものに肉薄してゐる作者の誠實と氣根と律氣さとに對しては、誰だつて好感を寄せずにはゐられない（新潮五月號）

四六判千九〇頁 定價一圓八十錢 送料內地十八錢

長兄有島武郎氏の自殺、大震災、妻の不貞、名妓瑛龍の點描。自己と肉親に加へる冷徹なる批判。果然文藝評論壇を總動員せる大力作

東京麴町丸ビル 振替東京三四〇番 中央公論社

梅雨暗澹たる全日本に送る光輝燦たる一名著

政界人物風景 馬場恒吾著

現代人物評論 姉妹篇

四六判五三二頁 定價各一・五〇 送料・一二

例へば新聞の政治欄を讀むにしてもだ。登場人物の表裏に通曉してると否とでは月鼈の差を生ずる。恐るべし知識の深淺は茲に胚胎する。躊躇悔を殘す勿れ

天下一品、古今獨歩と稱せられる人物評論家馬場氏の筆端は何人の追隨をも許さぬ。政界人物の赤裸々なる剔抉解剖。政治家嫌ひの人でもつひ面白く引き込まれて知らぬ間に政界事情の裏の裏まで通曉して了ふ。馬場氏獨特の文章の魅力だけでも小說以上だ。是は政界人物をモデルにした一大彫塑、偉大なる群像である。

回內容と登場人物回

幣原喜重郎 宮田幸次郎 新聞政治と報知
犬養毅 伊澤多喜男 五十九議會の行惱
井上準之助 知山一郎 人物
山本条太郎 永井柳太郎 濱口雄幸内閣論
安達謙藏 中野正剛 第一次若槻內閣
望月圭介 櫻內幸雄 田中內閣時代
若槻禮次郎 島田俊雄 濱口內閣時代
濱口雄幸 一宮房治郎 三年の政治家
山本權兵衛 宇垣一成 明日の人々
清浦奎吾 三土忠造 清浦と山本
加藤高明 仙石貢 ×
原敬 床次竹二郎 無れた宗教
橫田千之助 田中義一 二大政治家
山本達雄 鳩山一郎 樞密院の人々
高橋是清 ...... 現代軍人論
...... 濱口と其內閣 原敬と恐ノ愛

現代ユウモア全集

チョークとウィットと漫文漫畫のコンテンス！讀んで可笑しく見て面白い、銷夏納涼の好讀物！收むるところ小說あり、戲曲あり、小話あり、紀行文あり、隨筆あり、小品あり、一頁毎に微笑あり一行毎に哄笑あり一言の裡にも諷刺あり眞に好箇の最快著！

全集

短期 特價 分賣
各冊より取り 八十八錢

目下！全國書店々頭で全廿四卷取り揃へ陳列販賣中！一冊でも二冊でも全廿四卷でも自由に分賣いたします。（內容見本各地書店有）即刻お求め下さい

東京神田表神保町六 現代ユウモア全集刊行會 振替東京七八三三七番

浣腸による惡阻治療

タトール

創製 醫學博士 田口勝太先生 醫學博士 織田良一先生

▲特長▲

◉難症にも百五十瓦（三回分）の浣腸にて著効。
◉容器が直に浣腸器となる故、簡單且つ容易に使用し得らる。（說明書添付）
◉副作用なく氣分爽快。
◉種々なる學說の何れにも適合する最新考案。

TA…3

姙婦の最も苦しむ惡阻は「タトール」によつて驚くべき治療成績をあげ、輕症は勿論、重症惡阻も本浣腸藥により、大なる治療効果を奏するは、兩博士の臨床實驗に徵して明かである。

全國信用ある藥店にあり
東京本鄕 大日本雄辯會講談社藥品部

定價 二圓五十錢 （京東替振 九二六六）送料十八錢
百五十瓦量

姙婦への福音

新發賣 惡阻のくすり

◎惡阻の惱みを救ふ靈藥發見

惡阻に就ては學說がまち〱だが何れの說にも適合する樣工夫考案された、タトールは素人にも容易に使用出來る浣腸藥として完成さる。

三回（百五十瓦）の浣腸で著効

醫學博士 織田良一先生談
一命に關する惡阻

姙娠の最も苦しみとするものは惡阻です。姙娠三四ケ月にして來るもので、その症狀は絕えず、嘔吐を催し、同時に食慾が進まず其結果榮養不良に陷り、衰弱を來し皮膚が乾燥し、更に甚しくなると手輸や、腎臓病を起したり、吐血をしたりして、つひには一命に關はることがある。

かつて某子爵夫人が西園寺の出產で重症の惡阻に惱み、いろ〱手を盡されたが思はしくなかつた時此の方法（タトール浣腸）によつて安產された實例もある。其の効果は實に八十％以上である。

商業登記公告

[illegible]

全州地方法院

商業登記公告

[illegible]

京城地方法院 水原支廳

法人登記公告

[illegible]

全州地方法院

法人登記公告

[illegible]

京城地方法院 廣州出張所

商業及法人登記公告

[illegible]

平壤地方法院

商業登記公告

[illegible]

全州地方法院 裡里出張所

商業登記公告

[illegible]

全州地方法院 井邑支廳

商業登記公告

[illegible]

全州地方法院 南原支廳

商業登記公告

[illegible]

平壤地方法院 鎭南浦支廳

商業登記公告

[illegible]

平壤地方法院 安州支廳

商業及法人登記公告

[illegible]

全州地方法院 金堤出張所

[illegible]

京城地方法院

衛戍地及び編成大綱確定

朝鮮移駐師團の師團司令部は大邱か

【東京廿九日午後四時發至急報】朝鮮移駐師團衛戍地及び編成は大綱左の通り確定した

一、衛戍地

大邱 師團司令部、旅團司令部、各一個、歩兵一個聯隊、騎、砲、工三特科隊

▲大田 旅團司令部一個、歩兵一個聯隊▲全州 歩兵一個聯隊▲光州 歩兵一個聯隊▲新義州 現在大邱の歩兵第八十聯隊を移駐す

二、編成

一、移駐師團の歩兵聯隊は二個大隊編成とす

二、騎砲工兵も歩兵聯隊に準じ小編成とす

三、豫算關係

一、移駐臨時費二千萬圓は陸軍、朝鮮總督府にて分擔す

二、經常費は內地一個師團のそれ（約四百五十萬圓）とし移駐師團の規模を少にす

尚移駐臨時費に就ては既に宇垣總督との間に諒解濟みの模樣である

米佛交涉

多少曲折あるも結局は纏まらう

佛の對米回答案は上院では相當紛糾を見やう

【パリ廿七日發電】フランス下院が政府の對米回答案を承認するに至つたのは左派議員の支持によるものであるが、左派議員はこれに先立ち獨逸社會民主黨議員ブライトシャイド氏と會談を遂げたものなることは佛國民に悪印象を與へてゐるので、回答案が上院に廻付された際は既に紛糾を見る模樣である。一方米佛交涉の爲めパリ滯在中の亞米利加財務長官メロン氏は二十七日からフランスの對米回答案中留保條件の具體的事項に關しフランス國務總理ラヴアル氏以下閣僚と交涉を開始したが、途中多少の波瀾曲折ありともフーヴァ氏としては米佛交涉の失敗に依り連日活況に在るウォール街に大打撃を與へることは忍びない處なれば結局米佛交涉は纏まるものと見られてゐる。なほドイツ首相、外相はモラトリアム問題の本極りとならぬ前にパリを訪問してフランス當局よりドイツの讓歩を強いられてはとなほパリ行を欲せず、兩相のパリ行は七月半ばにならうと見られてゐる

伊國も獨兩相招待

佛國の招待に默つても居れず

【ベルリン廿八日發電】過般チエッカースにおける英、獨首相、外相の會見は歐洲列強に意外の衝動を與へすでに佛政府も獨首相、外相にパリ訪問の公式招待狀を發したこれが爲め伊太利政府も默つてをれず屆時ドイツ兩相に駐獨大使を通じローマに招待の意を傳へしめた、しかしドイツ兩相の伊太利訪問は月末までには實現しまいと見られてゐる

京城帝國大學本館定礎式

半島唯一の最高學府、半島文化開發の重大使命を荷へる京城帝國大學は本府より移管せられたる總督府病院を大學附屬病院の土臺とし、大正十四年昭和六年度まで滿七ヶ年の繼續事業にて工費四百廿萬圓を費やし起工したがすでに研究室、法文學部本館、圖書館、大學本部等は竣功落成し講堂のみ落成の運びに至らなかつたが、この程七、八分通工程進み、唯內部の裝飾を餘すのみとなつたので、昨廿九日午後五時より大講堂正面玄關前廣場を會場として定礎式を舉行した、先づ神官の嚴かなる修祓式に次いで志賀總長の定礎式あり、次いで篠山神尾兩本府課長、大谷、關口各教授、西澤書記官、今野事務官の玉串奉奠に式を閉ぢた、式後別室にて祝宴あり、參列者多數で盛會であつた。來春迄にはこの大講堂は竣功し、講演に父兄外講演に開放せられ名實共に半島文化の開發に資する處大なるものがあらう

武官恩給表

改訂を急ぐ

【東京電報】政府が來議會に提出せんとしてゐる恩給法改正案中、減俸との關係による經過規定はすでに成案を得たが、右經過規定による期間經過後の文官と武官の恩給額は非常な懸隔を來すことゝなるので政府は目下軍部當局と交涉して武官恩給表の改訂を急いでゐる

皇后陛下製糸御研究

教婦養成所生徒が出仕

【東京電報】宮城紅葉山に親く御養蠶を遊ばされてゐる皇后陛下には製糸過程につき御研究遊ばすこととなり、廿九日四名の教婦養成所生徒が出仕、一週間機械製糸その他の實驗をなす筈である

專賣關係三勅令公布

三十日の官報で

【東京電報】朝鮮總督府專賣局官制中改正の件、文武判任官等級令中改正の件（朝鮮總督府專賣局販賣所長手當）朝鮮總督府專賣局販賣所長給與令の三勅令は二十九日官報を以つて公布された

獨逸銀行に

クレヂット設定同意 紐育準備銀行發表

【東京電報】在ニューヨーク首藤商務官發二十九日外務省着電によればニューヨーク準備銀行は歐洲大銀行と協同してドイツの帝國銀行援助のため總額一億弗の短期信用設定に同意することに決した旨發表した

今井田政務總監

七日着任の豫定 池田局長は五日着

【東京支社特電】今井田政務總監は池田警務局長と同道、七月二日午後十時十五分東京驛發赴任の途に就くことになつたが、途中先づ伊勢大神宮に參拜をなしたる後別行動をとり、今井田總監は三日京都一泊、四日桃山御陵參拜後大阪に一泊、鄉里岡山に赴いて一泊なし、七日午前八時釜山上陸、同日午後七時京城驛着の豫定であるが池田警務局長は伊勢參宮の後總監より一足先きに朝鮮に向ひ、五日午後七時京城驛着の筈である

今村內務局長李王職次官に內定

今井田政務總監が宮內次官と協議の結果

【東京電報】今井田政務總監は廿九日午後二時半關屋宮內次官を訪問、李王職次官に今村內務局長を推薦協議の結果、今村氏は

李王職次官に內定した（寫眞は今村氏）

森岡前局長

三日午前十時發退城

森岡前警務局長は七月三日午前十時京城驛發午後八時二十分釜山着直ちに乘船離鮮の豫定である

勞農代理大使

五日着京の豫定

【東京電報】勞農政府の代理大使メリニコフ氏は五日着京の豫定である

對露問題暫く經過を監視

研、公兩派で協議

【東京電報】北洋漁業問題に對する政府の軟弱的態度に不滿を抱ける貴族院研究、公正の兩派は活潑な動作をとつて來たが廿九日兩派ともそれ〴〵幹部會を開き協議の結果、暫く政府の交涉態度を監視し七月末或は八月初旬兩派有志は更に幣原外相と會見し、北洋問題の經過を聽取し、その結果により更に警告を發し、場合によりては各派協同で北洋の權益擁護のため當局激勵のため聲明を發することとなる模樣である

參內奏上

陸軍檢閱使 御陪食仰付らる

【東京電報】本年度陸軍特命檢閱使白川、鈴木の兩大將は廿九日午前十時宮中に參內、天皇陛下に拜謁仰付られそれ〴〵檢閱の經過竝に成績につき委曲奏上退下し、同十時三十分宮中東一の間に軍事參議官會議を開き、閑院宮、梨本宮の兩殿下、上原元帥、南陸相、武藤教育總監、金谷參謀總長その他參議官參列し、檢閱使より檢閱狀況を報告し、會議散會後、正午豐明殿で午餐の御陪食を仰付られた

行政整理

省の廢合審議

先づ內閣、外務、內務の所管について

【東京電報】各省の整理廢合に關する行政整理準備委員會の第一讀會終了につきこれに基づき法制局に於て次官會議の下で立案中であつたが、漸く成案を得たので更に第二次的審議に移ることに決定し、廿九日午後一時半から首相官邸で右に關する行政整理準備委員會を開き職相以下補佐委員出席

內閣所管

一、賞勳局、恩給局を合し恩給局とする

二、資源局、統計局を合し統計資源局とする

三、印刷局を廢し大藏省造幣局と合併して證券官報を除く印刷は民間に移すこと

四、內閣所屬各調査會を廢止する

外務省所管

一、領事館の合併

二、大公使館、領事館の人員整理

三、情報部を廢止しその事務を大臣官房に屬せしめる

四、對支文化事業を民間に移管する

五、局課廢合、人員整理

六、各種調査會、委員會の整理

內務省所管

一、局課廢合、人員整理

二、各種調査會委員會整理

等につき大體の方針を決定し午後五時半散會した、次回は大藏省所管の審議をなす筈である

鐵相事務管理設置は暫く保留

鹽田博士の意見を斟酌して決定

【東京電報】廿九日首相官邸における若槻、安達、井上、幣原四相會議の結果、江木鐵相の病狀に鑑み臨時鐵道大臣事務管理設置の方針を決定し、若槻首相は二十九日午後一時半帝大鹽田外科に鐵相を訪ひ、病狀を見舞つた後鹽田博士と共に會見したが、鐵相の病狀は卅日手術の結果を見た上でなければ何とも推斷し難いが、鐵相事務管理を設置する程のことはあるまいとの意見であつた爲め卅日手術の結果を見た上で更に愼重協議の上之を決することゝなり、四相會議で決した鐵相事務管理設置の議は一先づ保留することゝなり、若槻首相は二時五十分青木次官を官邸に招致し、その旨を傳へ江木鐵相入院中所管事務の遲滯なきを期す樣命ずるとともに、幣原、安達、井上の三相にもこの旨傳へた

辭令（東京廿九日發）

京城高等工業學校教授兼府中央試驗所技師 山形 郁智

任府實業學校教諭 京城高等工業學校教授（六等）兼府中央試驗所技師敍如 伊藤 眞一

任朝鮮道立醫院醫官（六等） 京城帝大助手 増田 正信

朝鮮道立醫院醫員 京城帝大助手 山下 義政

任朝鮮道立醫院醫官（七等）各道 府遞信副事務官 近藤 昇一

依願免本官

小作慣行調査

六月末迄に纏まる

更に臨地調査の上基本標準確立

故池上政務總監時代の計畫にかゝる總督府の小作慣行調査は本府農務課で各道の協同調査で着手されて以來約三ヶ年を經過したがいよ〳〵六月末日限りに各道の調査報告が本府に取纏められる事になつた、これにより本府では本府の調査と對照し、更に臨地調査を行ひその結果に基づき小作慣行の基本的標準を確立さる譯であるが、多分七年中には小作立法による可きか、或ひはそれまでに至らず、單に行政的手段で臨む可きかの根本方針を決定さるべく見られてゐる、而して朝鮮の小作慣行はその土地により事情を異にし、しかも古い慣習を有する事に鑑み、法制上の統一を期するは至難な事業とされ、特に小作人を有利な地位に置く立場より見ても、その活用の單一化は餘程考慮せねばならぬ事柄であり、從つて本府の意嚮としてもその活用においては道知事の裁量によつて進む方針を執ることに至る可く觀測されてゐる

ノーチラス號の艦內案內記【一】

ノーチラス號艦長 デーネン・ハワー少佐記

如何にして北極の危險を乘切るか

今夏我々の一行が潛水艦ノーチラス號でスピッツベルゲンから北極洋の氷底を潛航し北極を通つてアラスカに達する壯擧のスタートを切る時、我々は將に史上曾つて見ない一大冒險に乘出すのである。サー・ヒューバート・ウイルキンス大尉、余艦に各幕僚が、これから探檢しようとする北極の氷底に潛む幾多の危險に就いては、我々は今既にこれを想像に描くだけだが、そこに一つ今から判つきり分つて居る事實がある。それは一行の安全を保障し、一行中の科學者達が周到なその研究計畫を立派に遂行出來る爲めに我々は極めて愼重周到な準備を整へてゐると言ふことだ。

一行の潛水艦ノーチラス號には曾つて他の潛水艦に見なかつた程度の完全な裝備が施されてゐる。至れり盡せりの安全裝置だ。裝もこの大部分は今回特に考案したものであつて、これによつて一行が遭遇する如何なる危險をも見事に克服しようといふものである

余は本稿および引續き出る第二稿で、ノーチラス號の艦長として余が今回の北極潛航探檢に際し、出會はす困難をしてゐる潛底の異常な危險の數々を述べ、この危險を見事乘切る爲めの色々の裝置な考案について詳しく說明しようと思ふ。

ノーチラス號には推進器が二個あり、總五百馬力、サイクル四個つきの鉛蓄電池ピストン、各室式ブッシュ・ジュツアー・デイゼルエンヂン二臺を具へ、これに二百馬力デイール式電氣モートルが附いてゐる。潛水艦が海上を航海する時には動力として重油式デイゼル・エンヂンを使用し、水中を潛行するには電氣モートルを使用する。このモートルはエキサイド・WL四十三型百二十個の蓄電池から電流を受けるのだ。蓄電池の重さは六十噸、總電力五千アムペアである。

ノーチラス號の艦體を頭に浮かべるには、上甲板が平面になつてゐる長さ百七十五呎の鋼鐵製葉巻を想像すればよい。このシガーは一番高い所が十五呎九吋、中央部外部から上部構造までの高さが十八呎八分の三吋、これに司令塔の高さが加はる。潛水艦の中間部分即ち『胴體』は艦首から艦尾まで各十八個の區劃で出來てゐる。周知の通り艦の器は中空の鋼鐵の巨大な圍形をなしてゐるのだが、それとは違ひ潛水艦の艦體は何れも、一つの形に切してゐるのだ。

艦の安定をよくする苦心の設計

こういふ構造だから潛水艦の浮揚中心を高か目とし、艦の安定がよくなつたので、プロペラーを思切つて下方に附けることができた。この結果推進器と、我々が潛航する氷底のギザギザの底面との間に大きなゆとりを作り、一行の探檢航行には便宜この上もない。艦の上部部は艦の頂面の上に位し、艦が水面に浮き上つてゐる際には一行の作業甲板となる。しかして艦が潛水をはじめると自動的に上部部に水が入り、海面に上昇しだすと開口から自然に水が出て了ふ裝置になつてゐる。上部部の舳に上方に艦首から艦尾に達するアーチ型の『屋甲板』がある。司令塔もこの甲板に保護され、該舷窓との離が除けられるのだが、これこそ今回者諸君が頭に浮べてゐるこの潛水艦が、たゞの潛水艦でないことを示す第一に目に着く點だ。この『屋甲板』は艦の頂上にあつて恰も普通の船の底に附いてゐる滑べり金の役目をするもので、この裝置で艦は氷底に副ふてスルスルと滑走し艦の頂面にある種々の裝置を些かも害はずに濟むと言ふ寸法なのだ。

だがノーチラス號が普通の潛水艦と違ふのはこればかりではない。艦の內部を先づ艦首から點檢して行けばこゝにも獨特の裝備を發見することが出來るのだ。抑々ノーチラス號がまだ米國海軍所屬の潛水艦〇十二號と言つてゐた當時には、艦首に四個の水雷發射管があつた。そこで我々が今回の北極探檢のために〇十二號を改裝しようと言ふことになつて、先づ第一に浮かんだ考へといふのはこの水雷發射管を利用して、艦首に强力な照明裝置を附けようといふ案であつた（つゞく）

內地確定人口

五年間に著き增加

【東京電報】昭和九年國勢調査による確定人口

內地總人口 昨年十月一日施行國勢調査によれば內地總現在人口は六千四百四十五萬五人でこれを大正十四年の五千九百七十三萬六千八百二十二人と比較し人員に於て四百七十一萬三千百八十三人割合に於て七分九厘の增加でもる前期乃ち大正九年乃至十四年の五年間における增加人員三百七十七萬三千七百六十九人增加割合六分七厘より著しく多く一年平均人口增加率は人口千人につき前期の一三、一四人に對し今期は一五、三〇の高率を示した

府縣人口 人口の府縣分布は東京の五百四十萬八千六百七十八人を首頭に大阪三百五十四萬七十七人これに次ぎ北海道兵庫愛知福岡は夫々二百萬以上最少は鳥取四十八萬九千二百六十六人である

市の人口 昨年十月一日の市の數は百〇九で市部人口は一千五百四十四萬四千二百人で總人口の二割四分に當る、大阪二百四十五萬三千五百七十三人、東京二百七萬九百七十三人、名古屋九十萬七千四百四人、神戶七十八萬七千六百十六人、京都七十六萬五千百四十二人、横濱六十二萬三百六人、なほ百九市中人口二十萬を越ゆるものの九市人口十萬以上は十九市である

南鮮師團設置を要望

廿九日大邱圖書館に期成大會を開催

【大邱特電】南鮮師團設置問題は大邱商工會議所が中心となり久しき以前からその實現運動に全力を注いで來たのでいよ〳〵南鮮六道を一丸とする期成會が組織され、廿九日午後五時半から大邱府圖書館樓上でその發會式があげられたが出席者は南鮮六道主要都市の殆んど全部を網羅し釜山二、木浦一、全州四、光州一、裡里三、群山二、清州五、大田三、馬山四、安東二、慶州二、浦項二、晉州一と地元有力者および新聞記者その他二百余名に達し、小口大邱商議會頭の開會の挨拶に今日までの經過報告あり、次いで左の宣言および決議文を滿場一致可決するとともに直ちに電報をもつて內閣總理大臣、外務大臣、宇垣總督、今井田總監、貴衆兩院議長、各政黨總裁、軍事參議官、奈良武官長、參謀本部、教育總監部、各閣僚、廿師團司令部、憲兵隊司令部等に打電し、同七時から『清の家』において出席者各地代表懇親會が開かれ十時盛會裡に散會した

宣言

朝鮮はその國是我が本州に等しくして而も僅に二ヶ師團の兵備を有するにすぎざるは帝國々防上第一線にたてる半島として更に大陸用兵作戰上において頗る遺憾に堪へざる所なり、多年の懸案たる南鮮師團はこれに根據せるものなるが故に重大なる國策たるや論を俟たざるなり、今や、軍制改革の行はれんとする秋に際得す、これ本問題の目的達成に猛進すべき絶好の機會たるを失はず、こゝに南鮮一千萬民を背景とし六道を打つて一丸とする南鮮師團設置期成會を組織しもつて該師團設置の目的貫徹に邁進せんとす

六月廿九日 南鮮師團設置期成會

決議

南鮮一千萬民衆の輿論を代表し速かに師團設置の實現を期す右決議す

辭令（東京廿九日發）

任李王職事務官（三）敍五等 李王職典祀 李 ……

兼任李王職典祀 李王職事務官 山本 ……

免本官、專任李王職典祀 ……

命休職 李王職事務官 朴 ……

會

北米合衆國獨立祭 七月四日（土曜日）は第百五十六年北米合衆國の獨立祭に當し在京城米國總領事館では同午前十時より十一時迄……

太平漫語

濱口氏が江木氏に後を譲つて退院した▲再入院以來八十六日目、遭難以來二百廿七日目といふから隨分長い病院生活ではあつた▲退院後も暫く自宅を病院の延長として療養しなければならぬといふことだから、本復までにはまだ相當の時日を要するだらう▲『清風萬里』の心境に物擱を楽すやうな濱口氏ではあるまいが、病氣もこう長引いては樂ではあるまい▲それに、夏去り秋來り、やがて政治シーズンになつて、政界の行裝無聊が安靜を妨げ出すと、清風萬里でもゐられなくならう▲十一月十四日の『蘇生日』にはうんと祝ひたいと夫人の念ずることくその候までにはすつかり本復して更生濱口氏の更生ぶりに接したいもの▲ひとり政界の有漢無聊ばかりではあるまい▲濱口氏の後を引受けた江木鐵相も、手術後の經過が相當長びくといふので、內閣は背後策に深甚の考慮を拂つてゐる▲取敢ず若槻首相が事務管理をすることになるらしいが、江木氏の病狀次第では鐵相臨時代理設置から更迭までに進むかもしれぬといはれる▲鐵相の方はこれでいいとして、內閣の智囊として『江木氏』の代りはなかなか見當らないといふ。三大整理を初め江木氏が缺けては政府は大支障を來すといふ▲殊に對樞府關係は江木氏の病臥で一層困難を缺くだらうといふ。政府の樞府に對して、その癌の手當てに妙を得てゐる江木氏が病に取りつかれては政府が悄氣るのも無理もない▲陸軍の朝鮮軍の充實を殘して大整方針が決定したといふ▲一番問題の經費の點を殘して內地師團の移駐は、移駐經費の點決めたのだから世話はない。興業は移駐經費捻出だけ朝鮮軍充實などを考へ出すよりも、陸軍全體から經費を浮かして呉れと捻じ込みまじき勢ひ▲朝鮮でも助かるのは極く一部の從移駐地だけ移駐地たらんとしたお歸の狙らないところは、今から『失望』の豫約を取つたつもりでゐるがいい——

住宅地賣却
（漢江通十二番地）（龍山劇場横）
住宅地約五千坪割安賣却致します御希望の方は乞御面談
京城府漢江通十一 小口合名會社營業部

養鷄用 配合飼料 其他飼料一般（定價表進呈）
東洋畜產興業株式會社

遞信地圖（昭和五年九月一日發行）
朝鮮地圖販賣元は（一覽表進呈）
京城長谷川町 小林又七朝鮮地圖部

スレート屋根瓦
製造販賣 松壽堂
京城南大門通り二 松田淸商店

BAR BAR BAR
冷たい飲み物
冷たいカクテール
高級バー 大鶴
櫻井町一丁目 電話本局二五六四
BAR BAR BAR

投網 釣具
優良と低廉
四分目二尋十一圓
五分目二尋半十二圓
其他網糸製各種
京城永樂町二丁目 漁具商 吉備商會
電話本局三一四番 振替京城四三三八番

東京蒲田 日本自動車學校

皮膚病藥
くさ、おでき たゞれ、水虫、耳漏に
糜爛創面に塗布して置けば淨化されて非常に早く新しい表皮が出來て治癒する。
デシチン
田邊商店

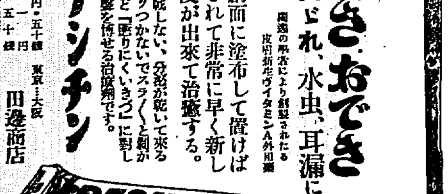

社説

間島共匪事件 支那の共産禍

昨年五月末、龍井村を始め北間島一帶に亘つて稀有の暴動を起し文字通りの修羅場を現出した所謂間島暴動事件なるものは、約一年間京城地方法院において審理中のところ、去る二十七日求刑決定と共にその犯罪經路と事件の眞相とが發表された。當時此事件の被害狀況は新聞によつて詳しく報道せられ間島治安上の重大問題として世上の物議を湧き立たしたものであるがその陰謀內容を一讀するに及んで、何人も、今更ながら彼等の殺戮的なる計畫と殘忍慘虐なる行爲とに一驚を喫せざるを得ないであらう。朝鮮の隣接地において、殊に條件にいへば、名は他國領土であるが、事實上は朝鮮の一部と稱しても差支へないほど多數の半島同胞を收容する間島において彼等思想を懷ける兇惡の徒が横行し、居住民の生命財産を脅威しつゝあるとは、日本に取りては忍び難き苦痛と言はねばならぬ。殊に新天地を開拓せんとして拮据勉勵するわが同胞は、粒々辛苦の成果を兇徒の一炬に燒き盡さるゝ危險に晒されて居るのである。戰々兢々として不安に慄ゆる彼等の僻にも氣の毒なる狀態を見よ。此儘打ち捨てゝ置くは殘酷である。支那政府に警告して間島治安に全責任を負はしむると共に在留同胞の財産の保護を十分にするは國家の取るべき當然の措置でなければならぬ。

◇

交通機關の發達せざる東部滿洲は、今猶文化の黎明期であつて、恰も日光の通らざる暗濕の地に黴菌が發育するが如く、各種の罪惡が公々然と行はれてゐる。この狀態は共産主義者に取りて誂ひ向きの活動舞臺を提供するもので、東部滿洲が危險思想の揺籃地たるを嘆ずるは之がために外ならない。同時に此の狀態は吉會鐵道を完成して文化の日光を東滿洲に注入することが根本の急務なるを說明するものである。東部滿洲を半身不隨の儘にして置くことは、單に不利益たるのみならず、甚だしく危險である。われ等は何はさて置きても、先づ、吉會鐵道を急設する必要があると思ふ。

◇

思想壞亂者の擡頭から、間島を救ひ、滿洲を救ひ、全支那を救ふことは、正に極東永遠の平和確保のため關係各國の共同事業である。隣國の支那に、病的の破壞思想が蔓延しつゝあるは寒心に堪へざることであるが、支那の官憲が、之を取締の力なく、若しくは、對岸の火災視して、これを放任しつゝあるは、洵に心外千萬と言はねばならぬ。最近蔣介石氏は江西、湖南における共匪を掃蕩すべく行動を開始したが、昨年の囲手並よりすれば、遺憾ながら、十分の成功を期待し得ない。昨年江西において共匪のために一敗したる政府軍は、本年またまた大敗の醜態を再演したではないか。つまり、共匪の蔓延と横行とは中央政府が無力なる結果に外ならぬ。

◇

呼べば答へんとする間島に於て共匪の横行を見、在留同胞の生命財政が脅かさるゝことは、日本に取つては無視すべからざる重大事である。若しそれ、支那の中央政府が無力にして全支那を舉げて共匪の跳梁に一任するが如き事あらば、それこそ、東亞全局のための由々しき一大事で、斯る不詳事の未だ發生せざる前に、十二分の防遏手段を講ぜざるべからざるは勿論である。知らず、帝國政府は、すでに確固不拔の根本政策を樹立したるや否や。われ等は、間島における邦人の保護は勿論、支那の共産化運動に對しても、日本は場合によつては、斷乎として自由行動に出づるの覺悟が必要だと思ふ。それは實に日本を守り、隣國を守り、東亞の平和を維持するために止むを得ざる最後の手段であるのだ。甚だ望ましからざることではあるが、萬一に處する覺悟と用意が必要であらう。共産禍より、支那を救ふは、隣國たる日本の愛情であるのだ。

府縣を廢止して市町村を本位に― 與黨の地方行政改革案

【東京電報】民政黨の國制改革調査會は着々歩を進めすでに立法、司法の總括的調査を終り近く行政の調査を開始するが、今回地方行政改革につき富田顧問その他より私案として左の如き案が提出され同案につき近く審議を開始するが、相當議論ある模樣である

一、府縣制廢止 現在の區劃は存置し府縣廳は單なる監督官廳としこれに地方所在の税務監督局、營林局その他を合す

一、市町村本位 地方行政の單位を自治團體とする如く府縣を廢止し市町村自治團體は直接政府と接觸すること、なるものである

七割より對等 空軍の發達に鑑み 軍縮會議に提議か

【東京電報】明年二月の軍縮會議に對し海軍省內軍縮研究會が最近研究した處によれば、航空機の發達に鑑み海軍は會議席上

一、海上勢力七割主張をやめパリテイの原則を確立す

二、航空機においてもパリテイの主張を確立なること

二大重點を提唱するものの如くである、海上勢力七割主張は最近航空機の顯著な發達により太平洋の空軍所謂利用價値を失ふ爲め新に航空時代に適應する主張を爲さねばならぬといふのが新提案の理由である

東亞平和協會 創立總會開會 經濟問題につき懇談

【東京電報】東亞諸問題を交際協調の見地から解決せんとする東亞平和協會の創立總會は二十七日午後一時より東洋軒に開會、三宅雪嶺、吉野作造、大竹貫一その他の諸氏出席、意見交換の結果、日支經濟問題につき懇談會を開き、兩國間の有志の間に意見交換をなすこと急務なりとの意見に一致し、近く二三の會員を渡支せしめ支那側に交渉せしめるに決した

支那に國營の製糖會社設立 南京中央會議通過 日本糖業者大打撃

【南京廿七日發電】輸入砂糖減遂を目的とする國營製糖會社設立案が二十四日中央政治會議を通過したが、同案は目下經濟外交兩部門委員會で最終審議を行ひおり、多分實業部原案通り採用される模樣である案の內容左の如し

一、現物のハバナ國際糖業會社から米金五百萬弗を借款し上海に一日一千屯の製造能力ある國營製糖工場を設立す

二、右借款擔保として國民政府より五百萬弗以上の糖業公債を發行し同社に交付す

三、ハバナ國際糖業會社は原料買込みに關し支那側に對し米金千五百萬弗までのクレヂットを認む

四、原料の賣買營業及經營に關し國民政府とハバナ國際糖業會社は双方から代表を派して委員會を組織し經營の主體とす

なほ支那輸入砂糖は年約七十萬噸、一億テール內外であるが、國營砂糖會社成立せば年三十六萬噸を生產し各種稅金の特典を受けて日本、臺灣、蘭領印度、暹羅、比律賓等の砂糖會社には大打擊である

人蔘植付面積

朝鮮總督府專賣局指定區域內における昭和六年度植付人蔘の檢査は五月五日着手六月六日終了したが、その植付面積は三八六、四六四坪でこれを道郡別に示せば左の通りである

▲京畿道 開城郡一九六、八九九坪 長湍郡一四〇、二五一坪

▲黃海道 金川郡一五、〇六八坪 瑞興郡三一、一五五坪 鳳山郡三、〇九一坪 平山郡無し

故山川男授勳

【東京電報】正二位勳一等 男爵 山川健次郎 授旭日桐花大綬章

振替貯金の基本預金不要者 總督府告示で公布

朝鮮振替貯金規則第十四條第一項但書の規定によつて基本預金の拂込みを要せざるものは六月卅日附で總督府告示第三百三十七號で左の通り公布さる

▲總督府告示第三百三十七號 郵便振替貯金規則第十四條第一項但書の規定に依り郵便振替貯金の加入に基本預金の拂込みを要せざるもの左の如し

昭和六年六月卅日 朝鮮總督 宇垣一成

▲神社々務所▲官公立學校及官公立圖書館▲官公立病院▲日本赤十字社▲執達吏及公證人役場▲遞信官署現業員共濟組合▲鐵道局現業員共濟組合▲專賣局現業員共濟組合▲朝鮮警察共濟組合▲郵便所長會及郵便所長會聯合會▲郵便所長協會▲學校組合▲學校費▲消防組▲消防組規則による▲國有地小作人組合▲那森林組合、那森林保護組合及此等の聯合會▲郡、山林會及道、山林會▲水利組合及水利組合聯合會▲農會▲金融組合、金融組合聯合會及朝鮮金融組合協會、商工會議所▲水產會▲水產組合及水產組合聯合會▲漁業組合聯合會▲產業組合及產業組合聯合會▲重要物產同業組合及重要物產同業組合聯合會

朝煙會社の清算事務 七月中で終了 九月愈よ解散

專賣局の煙草直營は朝鮮煙草會社の事業を繼承して開始十周年記念日たる七月一日からいよ／＼實施されるが、現在の朝鮮煙草元賣捌會社は六月卅日を以て自然消滅となり、同日現在をもつて一切を專賣局に引繼ぐと共に七月一日から本社階上を清算事務所として各重役並に本社員十五名がこれに當り、大體七月中に清算を終り八月上旬臨時總會を開き解散配當率等を決定、殘務整理その他の終了を待つて九月中に解散となる豫定であるが、解散配當は十六圓以上は確實と言はれてゐる なほ同會社々員は本年一月一日現在六百五十名中今日迄に自發的に辭職又は轉職したものは約二百三四十名あり、現在の社員は全部專賣局に引繼がれる事になつてゐる。又清算事務に從事する社員十五名もその終了後專賣局に引繼ぐ事になつてゐる

大臣を信頼してお任せするのみ 加俸問題について 上京の松村局長語る

【東京支社電話】今回の總督更迭に際し新總督に挨拶のため府員一同を代表して上京した松村殖產局長は左の如く語つた

今回の上京は新總督に對する挨拶だけで別に用務を持つて來てゐるわけではない。齋藤前總督に御目にかゝつてから新總督にも御目にかゝつたが、大掛りの人事異動はやられない模樣だ

加俸問題 について騷いでゐるやうに傳へられてゐるさうだがそんな事はない、只上京する序に拓務當局へも陳情して來ようと云ふ事で出掛けて來た。今井田總監にもよく事情を御話して御盡力を御願して置いた。堀切次官にも御願して置いたし原拓相へも御目にかゝつて特にこの問題では吾々外地官吏の爲めに特に御盡力下さつてゐる御禮を述べ尚ほ一層の御努力を御願して置いた、御話の模樣ではさう急速には運ばないらしい、吾々に特に不利な解決はされない模樣だから、この上は拓務大臣を信賴して御任せして置いて良いと思つてゐる。上京の用事は濟んだわけだから一兩日中には歸り度いと思つてゐる

京城府會 會議規則（三）

第六章 採決

第三十一條 議長採決せんとするときは其の問題に付採決する旨を宣告すべし

前項の宣告を爲したる後は其の議題に付發言することを得ず

第三十二條 採決は起立の方法に依る但し議長必要ありと認むるとき又は議員二人以上の要求あるときは會議に諮ひ記名又は無記名投票の方法によることを得

記名投票の方法によるときは議長において贊成者多數と認めたるときは起立に問はず直に其の宣告することを得

第三十三條 採決の順序は反對を先にし修正案あるときは原案に先ちて之を爲す

同一の議題に付數個の修正案ある場合に於ては原案の趣旨に最も遠きものより順次採決すべし

第三十四條 原案修正案共に過半數の贊成を得ざる場合は議長は委員に付託し其の報告を俟て可否を決することを得

第三十五條 否決したる修正案は同一會期內に於て再び提出することを得ず

第三十六條 採決の際議場に在る議員は表決に加はらざることを得ず

第七章 委員

第三十七條 委員は常任委員及特別委員の二種とす

常任委員の定數は十二人としその任期は一年とす

內地人委員及朝鮮人委員の數は何れも委員定數の三分の一を下ることを得ず但し闕員を生ずることあるもこれを補はず

特別委員の數は必要に應じ議決を以てこれを定む

第三十八條 常任委員は府の事務に關する書類及計算書を檢閱し事務の管理、議決の執行及出納を檢査するものとす

第三十九條 特別委員は議案の審査を付託するため出席議員中よりこれを選任するものとす

第四十條 委員は委員長を互選すべし委員長故障あるときは臨時代理を互選すべし

委員長は委員會を統理しその檢閱、檢査又は審査したる事件に關し經過及結果を府會に報告すべし但し少數者の意見は別にこれを報告することを得

第四十一條 委員會は委員長之を招集す委員三分の一以上の請求あるときは亦同じ

第四十二條 委員會は委員半數以上出席するに非ざれば開會することを得ず

第四十三條 委員會の議事は出席委員の過半數を以てこれを決す可否同數なるときは委員長の決する所に依る

第四十四條 委員會の議事は傍聽を許さず但し委員會の議決に依り議員の傍聽を許すことを得

共販の安値から原料繭不足 各製絲の手當增加 米國景氣回復を見越して

本年の鮮內における春繭の需要は內地の繭價高に比し鮮內の繭共販の安價なため大邱京城の兩自由市場には內地方面より買注文さへも入り來り、片倉、郡是、山十を始めとするアメリカ景氣回復見越による各製絲會社の原料手當增加により鮮內に於ては原料繭の不足を告ぐるに至つてゐる。各社の原料手當狀態を見れば朝鮮製絲は豫期した平北方面の割當がなかつたため二三千石原料不足を生じ、東洋製絲は可部商會の操業を引受けによるこの原料繭は同じく不足し、郡是は例年內地より移入の狀態であるから同じく本年も不足するものと見られ、鐘紡片倉共に全能力を舉げ目標合數八十五點以上の繭を引かうとせる故自然不足は免れないであらうと見られてゐる

林軍司令官視察

【雄基特電】林軍司令官は二十八日朝慶興より會寧に向ひ茂山を經て羅津に到着、雄基西水羅を經て午後四時雄基着、雄基にては軍縮問題の陳情をし、二十九日は羅津を視察する筈

滿蒙の狀況【五】

滿日在郷軍人指揮講習會のため龍山偕行社において試みられた講演の速記

參謀本部支那課長 陸軍大佐 重藤千秋

さういふ狀態でありますから、日本としてはどうしてもどこにか日本の生存の途を求めなければならぬ。その生存の方面は滿蒙以外にはないといふことに歸着致しますそこで、この滿蒙といふものはた人が支那の領土であるから日本が手にすることはいけないといふ反對を唱へる者が多いのでありますが、はたして滿蒙といふものは現在國際上においてこそ支那の主權の下に存してをりますけれどもこれは完全に支那のものであるかどうかを歴史的に研究して見る必要があると思ふ。

×

元來滿蒙といふ土地は、昔は扶餘と稱せられて全く漢民族とは別なものであります。さうしてこの滿蒙に漢民族が入りかゝつたのは、滿蒙民族が支那を統一してその結果いはゆるキャンギャンバックといふものを造つて滿洲人が支那の領土の中に入れたので、滿洲の中が空虛になつた。そこでその空虛に乘じて漢民族が段々入つて來た。清朝はこれは大變だといふので漢民族の滿洲移入を止めようと致しましたけれども、時の勢ひといふものはなか／＼さう巧く行かずして遂次漢民族は滿洲方面に殺到するやうになりまして、最近においては殆んど滿洲……滿洲民族といふものは極く僅しか存在してをりませぬので、總て漢民族の爲に征服され、蒙古方面も、內蒙古は既に西島移民の方に殆ら大部分は漢民族によつて征服され蒙古民族は漢民族の足下に踏みつけられて行くか、若くは段々追ひ詰められて外蒙古方面に逃げて行くといふ狀態でありまして、今は滿洲、蒙古は漢民族に亡されるやうになりましたけれども、もとは決して漢民族のものではなかつた。のみならず、この滿洲といふものは日清戰爭から日露戰爭までの間、如何なる危機にあつたかといふことは私がここで細かく申上げなくてもすでに皆樣の御承知の通りであると思ひます。又日清戰爭後の下關講和條約でもこの滿蒙方面は漢民族にとつては必ずしも必要でないといふ李鴻章あたりの國ではありましたけれども、何しろ清國の發祥の地であるから滿洲といふものを余り深山取られるといふことは甚だ困るといふことで支那人の考へであつたやうであります。從つて、日本が下關の講和條約で支那から取りましたのは遼東半島の一部でその面積は一萬五千八百二十平方哩かであつたのでありますこれは三國干渉で支那に還へして、その後ロシアが租借をしたのは千何平方哩かでありまして、その外に五十幾らかの中立地帶が設けられてをりました。今日本が借りてをりますのは、その千幾らかの土地であつて、之を日清戰爭直後の日本の取り得たものと比べますと非常に小さいものであります。」

又この滿蒙といふものは今申上げた清朝時代に於てすらもさういふ觀念であつた。固より既に清朝の亡ぜられてをりましたのみならず、今の支那が出來上る革命前においても孫文が日本に亡命をして東京において同盟會といふものを組織を致しました。この同盟會といふものは今の支那における國民黨の前身であります。その同盟會を組織致しました時に彼はこの同盟會によつて滅滿興漢といふ標語を立てたのであります。語り滿洲を亡ぼして漢民族を興すといふことであります。語り、今の支那の總理であります孫文の三十年ばかり前の頭は、滿洲といふものは支那の必ずしも領土でなければならぬといふ觀念ではなかつたのであります。

安取株主總會 無事に終了

安取第二十一期定時株主總會は二十七日午後五時より同所樓上において開催株主九十九名（この株數二萬三千二百七十一株）（委任出席八十一）出席淵ノ口理事長議長席に着き左の議案を附議したが相當波瀾を豫想されたに拘らず豫想を裏切り滿場一致異議なくこれを可決五時半終了した

議案

一、第二十一期（自昭和五年十二月一日至同六年五月三十一日）營業報告書、財產目錄、貸借對照表、損益計算書承認の件

二、損失金處分の件以上 なほ損失金處分案は左の通りである

一金十一萬五千廿六圓四十四錢 當期總收入金

一金二十四萬四千四百六十二圓五錢 當期總支出金

差引金十二萬九千四百三十六圓十錢 當期純損失金

一金九百三十四圓二十四錢 前期繰越金

一金十二萬八千五百二十九圓三十七錢 損失金

之を處分すること左の如し

一金五千圓也 不動產減價償却積立金より補塡

一金十二萬三千五百二十九圓三十七錢 別途積立金より補塡

反當六石餘 麥多收獲優等

朝鮮農會主催の本年度麥多收穫競作會における優等は慶北道の河東郡において反當六石餘のレコードを示した

◇株式◇

大株短期引跡

大新 七十圓（十錢高）

日新 八十六圓四十（十錢高）

日產 廿三圓丁（十錢高）

東新 百四十一圓五（十錢高）

東京公債市況（二十九日）

東京國債市場止午氣配▲甲號五分利九七、一五▲第三回五分利―▲一回四分利八二、七〇▲二回四分利八二、七〇▲佛貨四分利一四八、二〇▲二十二年もの九八、八五

◇期米◇

各地期米後場止

下關一九、一〇▲桑名十一番―、一六▲十二番―▲名古屋二〇、一六▲金澤一七、九八▲熊本一七、九九

仁川出入穀物（二九日）

（移入）穀物 別貨以便 同船便 玄米 白米 大豆 （移出）白米 籾入 玄米 大豆

一、二六〇 ナシ ナシ 八、六七三 一、〇〇〇 ナシ 五、六八〇 九、三〇〇 二、四七二 二、六五三

群山廻米報（廿九日）

船便	玄米	一、六四三叺
	白米	ナシ
汽車便	玄米	一、八五五叺
	白米	ナシ
牛車便	玄米	ナシ
	白米	ナシ
合計	玄米	三、四九八叺
	白米	ナシ

各地當限受渡

	受渡値	石數
大阪	一八、七〇	二九、七〇〇
神戶	一九、一〇	二七、一〇〇
下關	一七、七〇	一、〇〇〇

正米大豆狀況

目下仁川における正米取引は依然産地の貨物薄に丸キ角チの石拔三等級は矢張り十五圓八十錢位を唱へ下げ渡り商狀であるが一方內地の賣注文は前日來全く皆無の默狀で移出商側何れも買附けを見送つて居る然し大豆は產地の出過ぎ模樣に貨物が殆んどなく從つて龍山物の如き十圓五十錢位を唱へ益々堅調である

講談雜誌 臨時大增刊

因果噺怪談輯

出た！出た！怪談號が。物凄い讀物ばかり作者は現代の一流作家揃ひ！夏の夜の好讀物！

▲東海道四谷怪談……畑耕一
▲うめく古蚊帳……岡榮一郎
▲怪談道中双六……額田六福
▲怪談眞夜中人形……大倉桃郎
▲怪談月笠森……中村蝶二
▲幽靈病箱根鹿笛……今野志道軒
▲戀僧七代祟り……大島多慶夫
▲小平次因果經……正岡容
▲自雷也墓合戰……淡路呼潮

實驗體驗・男の幽靈・女の幽靈
○おまん狐（村松梢風）○蛇責めと裸女の靈（三田村鳶魚）○延命院後日怪談（平山蘆江）○トンネルの幽靈（江見水蔭）○燈の中の靑鬼（…）○燒香に出つた亡姉（…）○女・膝小僧の傷（…）○夜汽車の恐怖（…）○死んでお詣り（…）

▲馬道凄話……吉井勇
▲ほゝゑむ怪談……水島爾保布
▲戀の死靈生靈怪談……瀨戶英一

草双紙幽靈大繪卷
▲小平の亡靈……二色 ▲小幡小平次の火矢り……二色 ▲本所七不思議無燈そば……(可良) ▲見世物小屋の內幕……
▲おはぐろつけの怨靈 ▲お岩、小手の亡靈 ▲蛸蝦蟇の大蛇（國芳）▲餌にのつた小女郎（可信）

▲柳川庄八泥龜退治……島村章三
▲幽靈奴の助太刀……靑江俊一郎

新版怪談・ア・ラ・モード
○大蛇のために ○ムジナの嫉妬 ○鼻色の猿股 ○老婆のニヤリ ○暦の怪 ○因緣の待合 ○嘘のアヒル ○心中部屋 ○蛇投げ米人

油屋怪談 遊女の仇討（浪上義三郎）

大變な評判ですからお早くお買ひ求め下さい
定價四十錢（送料二錢半）
東京市小石川 振替東京二四〇 博文館

●腦が惡くて顰める顏をレーペンのんでニッコリしやんせ

ヴィタミンAD等の含量極めて濃厚なる濃厚肝油を原料とし、更に燐、カルシウム、鐵、キナ及びヴイタミンB等の强壯料を豐富に含有せしめ、麥芽糖、含窒素物を加へ乳化完全、消化吸收容易、美味佳香の菓子形にして小兒も悅ぶ理想の滋養强壯料（河合藤太郎創製）

日・英・米・佛專賣特許　醫學諸大家實驗推奨
第二回化學工業博覽會金牌　東京博覽會優良國產賞牌　帝國發明協會優等賞受領

みつわ 肝油ドロップス

定價 五十粒入 一圓二十錢　百廿粒入 二圓三十錢　三百粒入 四圓五十錢

用法、用量、其他の詳細は添附說明書

文獻說明書見本品進呈

實價 藥店・和洋酒食料品店・雜貨店にあり 最寄に品切れ等の節は本舖より直送す

◉ミツワ石鹼本舖 丸見屋商店

資生堂化粧品デー
全朝鮮御需用者優待
七月一日より廿日まで
資生堂化粧品 御買上毎に 五十錢 粗景 福引にて 呈上
資生堂チェインストア一主催

鎮南浦府

特約店
京城南大門通二丁目 增田食糧品店
京城黃金町四丁目 中野昇七商店
京城黃金町三丁目 大脇三十郎商店
京城林町一五五番地 千助本店
京城府本町四丁目 鍜冶商店

株式會社 漢城銀行
取締役頭取 白完爀
專務取締役 堤永市
本店 京城府南大門通一丁目十四番地
支店 南大門、東大門、西大門、本町、水原、大田、大邱、釜山、開城、平壤、平壤大和町

將に世界一 地下金剛蝀龍窟
平北寧邊郡の大鍾乳洞
（七）　久松生

◇これで歴史も明かになつた、然らばこの洞窟の價値を檢討して置く必要がある。權威ある學者の實地について研究した結果一致した意見を綜合して見ると明確になつて居る。それにそれによると本蝀龍窟（只今迄發見されたもののみについてゞある）を世界で有名な北米のケンタッキー州のマムモス鍾乳洞及び内地の有名な山口縣秋芳洞鍾乳洞と比較した分かり安い表によると

	マムモス洞	秋芳洞	蝀龍窟
幹道の長	十六	二	一、五
洞の最大幅（メートル）	九〇	九〇	一五〇
洞の最大高（メートル）	五三	四〇	六〇
岩石成生の地質年代	古生代石炭紀	古生代二疊石炭紀	古生代オルドビシアン紀

となり幹道の長さは劣るけれども洞の幅と高さは遙に優り岩石成生の地質も一番古いので實に世界一を誇つてゐる。

◇その外に他に勝れた特徴としては鍾乳石および石筍の發達よきことである、事實到る處に無數の鍾乳石、石筍が簇生、群生し洞壁にそふて垂下し、石筍の最大十米余をはじめとして偉大なものが多く石柱も直經四、五米高さ十米に近いものがある、何れも種々な形態を現出しその色彩も白色透明、乳白色、その半透明、黄色、紅黄色等とりどりであつて誠に天然美の極致を極めてゐるそれに石灰華の沈澱によつて多數の小池がよく發達してることである、金剛洞の實際を説明した樣に犬牙狀の方解石が池底および壁に或は皆蝕狀に又は飽卻狀に密生してる美觀は他に類例が少ない其に龍淵洞のやうな大池があつて暗黒の洞内を篝火に照されながら船に乘つて探勝するのも全く本洞唯一の特色と說明されて居る。次は動物の遺骨が存在してることである、龍淵洞、碧天洞、七佛洞長に多數あり殊に七佛洞を剛洞にある猪の遺骨は石灰華に包まれてゐる點から見ると千年以上の古いものであり、龍淵洞及碧天洞のは主として熊で頭蓋底長三百耗近くの大形朝鮮黒熊も珍奇なばかりでなく學術研究上の貴重な資料でこれまた本洞獨特のものとされてある。これ等の遺骨の中には稀に氏一行を驚かしたといふ、なほ洞窟内に一部分ではあるが石炭層のあるのも稀れに見ることであると。

◇そこで本洞は地下金剛とも稱すべき絶勝地であつて世界有數の資大な洞窟であり且學術研究上貴重な資料を提供する處であるからこれを毀損せぬ樣に保存法を講ずる必要があるから内地同樣に政府において天然記念物保存の規定を設けこれが保勝取締を嚴重にし完全を期さねばならぬとの結論に到達されたのである、學者によつて斯くも適確な證明を與へられた以上地元民は勿論、寧邊郡當局、更に平北道當局はいよいよ本腰になつて本洞の保存、紹介に邁進したのだつた（寫眞は蝀龍窟の奇觀）

慶尚北道
實現する迄運動する
師團設置につき小口會頭は語る

南鮮師團設置問題は大邱府民を中心に南鮮六道民が十年間に亙つて運動をつゞけてゐたものであるがいよいよ南鮮に一個師團増設するに至る二十七日の陸軍三長官會議で決定、昭和八年度から着手することになつたとの報を耳にし今日までこの運動に東奔西走して來た大邱商工會議所會頭小口重蔵氏を訪へば語る

果して大邱か大田か設置地は勿論決定してゐても發表はされまいと思ふが南鮮に内地の一個師團を移駐すると決した以上皆々が久しきに亘りて叫んだ問題も半ば達成したといへやうしかしまだ實現までは時日もあるやうだしそれまでは運動の手をゆるめる譯には行かぬ廿九日の南鮮師團設置期成會發會式もこの意味において有意義である。今日のこの期成會發會式は各地から代表者百余名が參加されることになつてゐる。なほ南鮮移駐師團は京都の十六師團だとの説をなすがこれは恐らく想像であらう陸軍としてもすでに決定はしてゐても徒らに發表するが如きことはあるまい、移駐地も大田だとか大邱とかいつてゐるがこれもおれおれには解る譯がない（大邱）

在鄉軍人と青年團
商議所とは別に運動

大邱青年團および在郷軍人分會では南鮮師團問題が急に具體化したのでこの際商工會議所とは別個に運動を起すことになり二十八日在郷軍役員は八十聯隊長を訪問種々打合したが今後これが實現まで運動を繼續する方針である（大邱）

輸入麻布防止對策
慶北道商品陳列所の國産品麻布が慶賀は連日大人氣を博してゐるが二十六日午後二時から道會議室で『最近支那から多量の麻布が輸入されてゐる。これを如何にすれば防止し得るか又これに對抗するには如何なる緩方がいゝか』について協議した、六日は道技術員、道内生産者は勿論中央試驗場長村山鈴吉博士、吉田技師、木府商工課から數氏、木村常國製煉京城支店長高武忠南内務部長、尾上、森下氏その他總々係者六十餘名出席した（大邱）

電氣料金二割引下
市民大會で要求決議

大邱府會議外側では七月一日の大興電氣料金改訂を前に二十七日夜八時から大邱劇場で市民大會を開き武尾、小池、加納、森秘書の諸氏交々熱辯を揮ひ午後十時半左の決議を満場一致可決同十一時大盛況裡に散會した

決議

大邱府民大會は時勢の趨勢に鑑み大興電氣株式會社大邱支店に對し左の通り電氣料金の値下げを要求す

一、燈料、定額燈共平均二割の値下げ、器具損料休燈復燈料金撤廢のこと

二、動力は三割値下げのこと

右決議す

昭和六年六月二十七日　大邱府民大會

なほ實行委員は二十八日右決議文を會社代表に手交した（大邱）

裁判所が仲裁する
大邱の借家爭議

珍しい執拗い借家爭議としてすでに二年越に法廷にまで持ち出して双方とも最後まで頑張つていたひかゆ例の大邱中央商業所附近田中商店主對店子稻田外三名は大邱地方法院で目下審判事かゝりで審理がすゝめられてゐるが來月三日より第一回公判を開くことになつた、裁判所側では問題が下の際各方面に波及すべき性質のものであり双方とも實地づくとなつてゐるといふので裁判所が調停の勞をとることになり公判に先だち一日同者を招致その意見を聽いて圓滿解決をすゝめる筈である（大邱）

邱昌軌道敷設出願
近く提出す

かねて大邱の小池英勝、大平德三郎兩氏によつて計畫されてゐた大邱と慶尙昌寧間の邱昌軌道車敷設計畫は最近著しく具體化し數日前までに大邱および沿線各地の有志六十餘名の贊成調印を得たので近く正式に敷設出願をその筋になすことになつた（大邱）

大中の臨海學校
浦項で開設する　大邱公立

大邱中學校では毎年の暑中休暇には希望者を募つて浦山の海水浴場に出掛けてゐたが本年から道内勝下の浦項海水浴場に變更すべく過般校長教諭その他に關して種々調査中であつたが六月二十七日同校長兵藤友助氏下檢分に來浦あり實際の上即日歸任せられたが本年の暑休を利用する同校臨海學校はいよいよ浦項に開設を決定した模樣である（浦項）

教育後援會總會　浦項
公立尋常高等小學校教育後援會では二十七日午後二時から同校講堂において通常總會を開催六十余名出席し昭和五年度事業決算報告並に昭和六年度事業豫算を承認、役員任期滿了による改選は満場異議なく會長大上留造氏外各評議員留任を決議し引續き北村校長より家庭との連絡に關して懇談あり父兄側も隔意なき意見と希望を交換して午後六時頃盛會裡に閉會した（浦項）

漁組聯合會總會　慶北
漁業組合聯合會では二十九日午後一時から迎日漁業組合會議室において臨時總會を開催し鮮魚あまごおよび煮子の販賣並びに重油の共同購入事業開始等に關し打合せを行つた（浦項）

牛を盗まる
大邱農林學校飼育牛が二十八日午前一時から同三時までの間に何者かに盜まれたと學校から大邱署に願ひ出たが右は北で生徒の實習に使役してゐるもので價額百二十圓である（大邱）

慶尚南道
智異山にキャンプ村を建る
僅少な經費で愉快な避暑　運輸事務所で計畫

金剛との道理に一大雄觀を形成する智異山は避暑地として並に登山者即附近には外人宣教師の避暑する者が多く南鮮の金剛山、雪岳と稱して最近著しく知られて來たが本年度慶田の鐵道局釜山運輸事務所では智異山に一大キャンプ村を作つて大いに山嶽趣味を鼓吹し避暑客を吸引する計畫を樹て近々大邱運輸事務所長が實地踏査に赴く筈である、鐵道ではキャンプ村を計畫するには貧弱な山ばかりの朝鮮では耳新しい試みであるが智異山の原始林、山嶽美の風光は全く想像以上の景觀であつて若し同好の避暑客が集まる見込みがつけば數百張りのキャンプを實費で貸與しなほ食糧等も鐵道局消費部を利用して安價に提供するなど低少の經費で愉快に避暑が出來る方法を講じ積極的に避暑客の勸誘につとめることになつた確認された問題は目的地の智異山へ行くのには交通不便の點があるしかしこれは鐵道側は自動車便と驛路をとつて客も不便を與へない方法を探る筈らしい（釜山）

學校組合議員總辭職
組合の維持困難で

昌原郡鎭東學校組合は組合員六十余名就學兒童四十餘名の極々貧弱な組合であるが、昨年來の不況と米價暴落に直面し組合員の多々が農業者のため疲弊せる農村の惱みは遂に昭和五年度に歳入減を生じ財政上行き詰まつたのみならず、又本年度に入りすでに徵收に困難しつゝある時に際し、高級校長が召喚した爲め方々職員の俸給さへ支拂ふ能はざる悲境に陷りこれが對策につき郡學務係と交渉するもサッパリ埒があかぬので、遂に組合員は滿任上辭職の止むを得ざる羽目に立至つた（馬山）

仁川の陸上競技大會

京畿道
對抗陸上競技 仁川區捷つ
六十九對四十九で開城の追擊及ばず

京畿道體育協會主催第一回京畿道（京城府を除く）對抗陸上競技大會は二十八日仁川公設グラウンドで擧行された。この日空は曇れた前夜來の豪雨もからりと晴れて絕好の運動日和だ京畿西湖の雄水原軍の參加不能にいさゝか物足りなさを感ぜしめて同正午から興會開城仁川兩區代表選手の入場につぐ會長代理小西道土木主事よりの挨拶終つて競技に入つたが緒戰仁川區が百米において六對四で二點をリードすれば開城區走高跳で四點千五百米で四點をリードし六點の差となり仁川區の敗北を思はしめたが、砲丸投に四點走巾跳に二點を獲得して同點となり結局僅く競技に勝利優勢を示して結局二十點の大差を以て仁川軍の勝に歸し榮ある優勝旗は會長代理小西土木主事より仁川軍主將松下選手の手に授與され同五時五十分閉會した當日の成績左の如し（仁川）

トラックの部
▲百米　一着仁川金泰山（十一秒）二着開城金秀吉、三着仁川松下誠一、四着開城崔圭淳

▲二百米　一着仁川金泰山（二十四秒五分の四）二着仁川李省吾、三着開城金日成、四着開城崔圭淳

▲四百米　一着仁川李省吾（五十五秒五分の四）二着開城崔圭淳、三着開城金日成、四着仁川王安文（中國人）

▲千五百米　一着開城吳龍成（四分五十二秒）二着開城孔成鎬、三着仁川李起文、四着仁川河鳳聲

▲五千米　一着開城吳龍成、二着仁川李起文、三着仁川朴興福

▲八百米リレー　一着仁川（松下、金泰山、李省吾、松下誠一、森敬朗）（一分三十九秒五分の四）

▲走高跳　一等開城金永浩（一米六〇）二等開城金顯喆、三等仁川佐々木散雄、四等仁川石川正數

フヰルドの部
▲走巾跳　一等仁川松下誠一（五米八〇）二等開城崔圭淳、三等仁川村田正勝、四等開城馬新龍

▲槍投　一等開城朴宮聲根（四十米四〇）二等仁川佐々木散雄、三等仁川石川正數、四等仁川松下誠一

▲砲丸投　一等仁川松下誠一（十米七四）二等開城金秀吉、三等松田盛吉、四等仁川金泰山

▲棒高跳　一等仁川松下誠一、二等仁川鈴木作、三等開城趙應、四等仁川石川正數

▲圓盤投　一等仁川松下誠一（二十七米九〇）二等開城閔宮聲根、三等仁川金隆運、四等仁川松田盛吉

兩區の得點

種目	開城區	仁川區
百米	四點	六點
二百米	三	七
二百米	五	五
四百米	五	五
千五百米	七	三
五千米	四	七
八百米リレー	三	六
走高跳	七	三
走巾跳	四	六
槍投	四	六
砲丸投	三	七
棒高跳	二	八
圓盤投	三	七
計	四九	六九

釜山軍惜敗
對下關軍柔道試合

釜山日報主催の釜山對下關の柔道有段者對抗試合は二十八日正午より佐村龍七審判のもとに公設グラウンドにて開かれた熱戰に一進一退の大接戰を演じ釜山側勝を示めしたが下關軍の主將上田四段は力戰激闘釜山軍の三將を倒して跳躍をあげ釜山側の惜敗となつた（釜山）

仁川の商權八方から侵さる
廻米も頓に激少　會議所で對策考究

仁川は從來京畿道をはじめ忠南北、江原道、黃海道、平安南北道等の産米を以て集散地とされてゐたが近年は鎭南浦と仁川の運搬米が非常に縮小した爲め平安南北の米は全然姿を見せないのみか黃海道の米もその大半は鎭南浦に集中する事になつてをり又忠清北道においても本年の四月釜山の澤山貨物會社も朝鮮鐵道と三線連帶の物の特別扱ひが協定されて以來忠北山經由で大阪方面に移出すると石につき七八圓方も安くなつたので釜山に向け移出する數量が漸次增加の趨勢となつてゐるそこへ京南鐵道が群山に開通の曉は忠南の米はこれ亦その大部分が群山に吸集される事は火を睹るより明にして今や仁川の商權は八方から侵蝕を受けてゐる從つて商工會議所では仁川の發展上重大問題として三十日午後三時より交通部會を開きこれが對策につき研究の上府既の振興會にも諮り仁川吸集策につき萬全の策を講ずる筈である（仁川）

仁川の點呼
富川郡に仁川府における陸軍簡閲點呼は二十八日午前八時から仁川公立尋常小學校で執行官仁川步兵第七十九聯隊區附將校中佐によつて實施同正午終了したが東川府長尚井在郷軍人分會長をはじめ官民多數參列した（仁川）

黃海道
沙里院から
◇邑廳氣擴張費に多大の豫算を計上した關係で中流階級以上に對する戶別割の賦課額が非常に高いとあつて不平の聲頻々たる折柄當局ではいでこの際とばかり支出豫算の實行に大童

◇お陰で人里はなれた排岩山の絕頂にまで電燈がつき邑營などには持つて來いの煽風器なども、そこに座るに便利だ

◇然しその反面から體統し收入が果して豫算額に達するか、どうか彼邑にならなりを取下便利といへば大かる嚴閉よまれ若しもそれに赤字を出すやうな事でもあれば、さなぎだにやかましい邑會などと而もおさまりつこはあるまいと豫想されてゐる

◇如何です邑長さん現在のやうなやり方で、たしかな御自信がありますかな

忠清南道
庭球選手權 忠南北豫選
十二日大田で開催

本社主催第八回全鮮庭球選手權忠清南北道豫選大會は七月十二日（第二日曜日）午前九時から大田驛前鐵道コートに於て本社大田支局主催大田庭球協會後援の下に開催に決定前年の保持者大田の金錫權組を初め優秀選手を網羅して道、中學等の各校を網羅しての競技を開始してゐる事とに天安、鳥致院、清州、公州、江景、論山、永同、沃川、鎭山等より選手を送りて出陣すべく本年こそは例年になき盛況を豫想されてゐる申し込みは十一日正午支局宛でしめ切り一組金一圓の會費（晝食を呈す）を要し同協會役員立會の下に厳重な抽籤を行ふ使用球は丸菱ボールである（大田）

寄附委員會
道廳移轉豫定地

大田道廳移轉實行會寄附豫定委員長宮下平吉氏は廿七日午後一時半より大田商業會議所に寄附委員を招集し白石會長の挨拶について富士氏後援の收支決算報告をなし二、三質疑の後萬場一致にて可決し寄附金募集に就て熱心なる意見の交換をなしたる結果土地坪數割當てを標準とし更に篤志家の寄附をこふ事に決定し三時過ぎ散會した

日新會役員會　大田
大田日新會では近く役員會を開催し昭和九年度決算報告をはじめ本年度事業その他の事項を附議する（大田）

醸造組合評議員會
論山郡朝鮮酒醸造組合では二十七日午前十時から評議員會を郡聯合事務所において開催寺田稅務主任から組合貯蓄規約方を改正案を提示し（第一條より第五條および附則に至る原案）何れも異議なく可決し七月一日から實施することになり夫々組合員に通知することに決定した（江景）

公冷藏庫竣工　論山
論山商事會社では同技師川崎技師設計の冷藏庫は工費一萬余圓で建築中であつたがこの頃漸く出來上りこれにて穀物萬端整備したので、年二千頭の豚を製造し各方面の需要に遺憾なき樣時代に順應し安價に販賣すると（江景）

平安南道
平壤に師團設置の運動起る
兵備充實期成會が中心となつて活躍

二十七日の陸軍三長官會議の結果朝鮮に内地の一ヶ師團を移駐することに決定の旨東電によつて傳へらるゝやかねて平壤の商業會議所（現在は商工會議所）が中心となつて組織されてゐる兵備充實期成會員間には是非この師團を平壤に設置されたいとなし近く猛運動を起さんとしてゐる、固より同會でこの運動によつて當局がその設置地を左右するものはなさゞがこれら府民の要望の誠意を示すことは尤も必要なことであるとなしてゐる（平壤）

合財袋
◇……昨年一月平壤の上空において飛行演習中機體に故障を生じ落下傘で降下し微傷だも負はなかつた平壤飛行第六聯隊第三中隊の江山中尉は目下學生として明野原飛行學校に在學中であるが去る廿六日午前八時から甲式四型戰鬪機を操縱して同校上空で飛行演習中同八時四十四分機體に故障を生じ機體は墜落の狀態となつたが同中尉は巧みなる空中滑走により同機東方の

◇……北濱村大宇柏地に不時着、機體は大破したが中尉は微傷だも負はず全く奇蹟的に助かつた旨廿七日平壤飛行聯隊へ報告があつた

◇……勸業模範場出張所長一行一郞氏その他十三名は廿七日午前六時平壤驛着列車で來壤、鐵道ホテルで朝食の上平壤府廳、咸鏡臨時陸軍部、加藤本社平壤支局長等の案内で府内を視察、牡丹臺公園に遊び博物館を訪ひ同日午後三時十七分平壤驛發列車で北行した

◇……廿七日午後四時頃平壤府土里? 區中宮某（假名）は牡丹臺公園で遊んでゐた妓生崔玉某廿四、五の男が現はれ一仙を巧みに松林の中へ連れ込み金七錢を與へて暴行を加へんとしたが一仙が泣いたゝめ目的を遂せず逃走した目下平壤署で犯人捜査中

◇……不埒財務係堀川日本コーン、プロダック會社工場へ廿七日午前九時頃から午後九時頃迄の間に賊が侵入し價格約二百圓の電氣機械を盜んで逃走したと同九時過ぎ屆け出た

◇……朝鮮電氣興業株式會社技師長を辭し京城へ移住することゝなつた成田彌四郎氏送別會は官民有力者の發起で廿八日午後七時から不朽において盛大に催された

咸鏡北道
減俸に追隨し羅南の物價引下
當業者が自發的に

官吏の減俸に伴ひ、各地に官吏を中心とする消費組合設置の機運漸次濃厚化しつゝあり羅南にありては未だその具體的現れは見えぬけれども何れ他地に追隨してこの議が持ち上るものと觀られつゝある折柄、これに先立つて羅南の商人間にありては、軍人や官吏を主なるお得意とする土地柄として萬一當地に右組合の成立を見る時は、全く商店街は致命的打撃を蒙るの外ないので、これに對する徹底的の方策を講ずるの必要ありとの議が商工會を中心に擡頭しつゝあつたがこれに對しては姑息的手段は絶對に避け、この際いはゆる共存共榮の根本方針とし思ひ切つて物價の値下げを斷行して消費組合の設置など以の必要なからしむる樣すべしとの説有力となりいよいよ廿七日夜市内の當業者數十名は商工會樓上に會合して物價引下げ斷行に關する協議を行ふ事となつた。なほこれと同時に從來一般官民人腦からその不當を叫ばれつゝあつた家賃問題に就いても若干引下げの機運を醸成しつゝあり何れ實現すべきものとみられてゐる（羅南）

期成會經過報告
城南鄉鐵道促成期成會では陳情委員の運動經過報告會を廿三日午後八時から本願寺に於て開催、中居委員より詳細報告をなし山下氏の所感演說あり本間高吉氏より上

成興校の敬老學藝會
咸興公立小學校では廿七日夜同校最初の試みにかゝる敬老學藝會を開催し咸興府内居住の高齡者七十歲以上男十七名、女二十七名計四十四名の内二十七名出席、二部十餘の洗練された孫や曾孫の學藝に終曉の一夜を更かし記念の長壽菓子に咸興道廳聯盟寄贈にかゝる湖水知事書、吉田法院長揮毫の扇子（目錄）等に子供の如に喜び年

咸鏡南道
どこ迄崇るか 鰮油の低資融通
喜んだのも束の間　舊債で又一苦勞

低資融通問題もすつたもんだの末ヤツと目鼻のついた鰮油肥製造業水産組合に早くもかげらふ靄影ー今年は低資の融通が遲れた關係上業者は從來の取引先から高利の資金を融通してゐるがこれは大槪今年の新製品で決濟がついたところに十七萬五千圓の低利資金が成南に融通された。これに目をつけたのが仲仕の債權者、融通された低利資金を決濟せねば損保物一切を處分すると脅かしにかゝつたので製造業者は折角質の山に入りながら元も子もなくし相な事の成行き、道當局でもそれでは最初の協定に反するから極力喰止に努めてはゐるが實際問題としてはどう發展して行くものやら……

今年は豊漁
近來雄基港沿岸に鰯が群游する模樣か鰯群が相當押しよせ鰯網でとるものが多い斯かる狀況は近年殺しいことで本年はサバその他も豐漁だらうと觀測されてゐる二十九日はサバ五艘で小賣された（雄基）

鏡城奥地の材木伐出
大阪北村氏の手で

咸北鏡城郡の山地帶には密生した森林を有し、樹種も極めて優良であるが、從來運搬不便のため世に出ること少かつた、今回大阪の大材木商北村伊吉氏の手で朱乙溫泉の上流から約六十萬尺締の材木を伐出する事となり、これに對し鏡城當局側でも路頭節を與へてをり、運輸を通めつゝあるが右搬出には朱乙溫泉に沿ひ相當區間に軌道の敷設も實現すべく川尻に一大貯木場を新設し鏡城驛も上の設備も試みる筈で着手の上は同方面に相當の潤ひを與へ好影響を齎すものと期待される（羅南）

阿片で自殺
城津郡鶴西面塔浦洞六三三番金熙善の妻李春龍花（二七）は人々が端午節句を迎へて喜びゐる十九日午前七時頃自宅において阿片を多量に嚥下し自殺を遂げた同女は姑との折合悪く十七日も姑に斷りなく布を買求めた事から口論をしたといふから原因は姑との不仲を苦にして死を選びしものと思はる（城津）

製材所賑ふ
茂山、新站外各處から枕木の出廻り盛んになつた朝鮮鐵道株式會社は北線は毎列車に數車連結運搬に忙殺され一方茂山製材所は午前六時半から午後十一時頃まで作業を續行して活況を見せ今や茂山は名實共木材都市となつた（茂山）

貧しき者へ
吉州郡德山面洞洪允福氏は郡内における大資家であるが同洞内には極貧者三十九戸に端午に際し高粱一戸當り二斗宛を與へた

全羅北道
中等學校野球戰
全州高普先づ一勝

全北體育協會主催大全北中等學校野球戰は二十七日午後一時入場式を行ひ先づ全州高普對高敞高普戰にてトップを切つたが戰況左の如く六回を完了して七回にかゝつた時夕立來襲しコールドゲームとなり七——一にて全州高普先づ一勝す

高敞（先）	1	0	0	0	0	0	1
全高	2	2	0	3	0	2	9

試合開始午後零時半、審判鳴尾（球）西田、朴（壘）三氏、高敞先攻

一回（高敞）一死後金邊中犬に出で河の二匍に送られ李の遊安打に生還（全高）劉、中本弟四球に出で劉は一——四に刺されたが中本の遊ゴロに二匍に封殺されたが續く三番四球に事を押し出し中本々塁を衝いて生還し一點を贏ち越す（高一——全二）

◇二回（高敞）三者凡退（全高）山澄四球に出で三盜し一死後劉二匍失に生き御生還、中本四球に出で暴投に劉又生還（高一——全二）

◇三回（高敞）三者三振（全高）劉、姜雷凡飛殺李、山澄四球に出しも捕三振（兩軍零）

◇四回（高敞）崔遊飛殺に生き金邊四球、但死球にて滿壘となり好機も次打者姜スクイズならず崔三本間に挾殺、一壘二壘をとつて本盜を衝いた金邊も本壘寸前五—二殘球に刺され好機を逸す（全高）一死後中本弟三遊安打に出で尹左飛後中本兄四球を得宋三壘上を狡く好ヒツト川澄打となり中本弟兄揃いて生還し宋遊殺に入る（高〇——全三）

◇五回（高敞）文潤の遊越安打ありしのみ（全高）山澄四球に出でしも二盜成らず捕三振劉四球を得しも中本弟一邪飛（兩軍〇）

◇六回（高敞）凡退（全高）尹三遊内野安打となり中本兄左越本壘打に走者一掃し後援なし（高敞〇——全二）六回高敞攻撃に移るや夕立猛襲して七——一のコールドゲームとなり全州高普大勝す終了午後二時半

高敞　大判

文2　金4　河5　李6　崔1　宋7　張9　鄭3　宋8

全高

劉6　中本4　中本7　尹1　宋2　山澄3　李8　姜5　朴9

群山大相撲
群山の大の里一行大角力は二十七日は午後から雨に崇られ已なく休場したが二十八日は幸に惠まれた晴天で見物多く大盛況裡に五時過ぎ終了した主なる勝負は左の通りである（群山）

勝		負
常陸島	（よりたおし）	藤ノ里
新海	（はたきこみ）	大島
肥州山	（つりだし）	常盤野
信夫山	（したてなげ）	外ヶ濱
玉碇	（よりきり）	伊勢ヶ濱
和歌島	（よりきり）	出羽ヶ嶽
武藏山	（よりきり）	山錦
天龍	（うつちやり）	大の里

一行は午後十時發列車にて天安に向け出發した（群山）

忠清北道
清州の比較展
愈よけふから開催

清州の内外商品比較展覽會はいよいよ今三十日から開催する會場は最初公會堂であつたが都合により清州公園内の物産館に變更され出品點數は千數百點にのぼりいづれも國産品と外國品とを比較對照したもので一見直に舶來品崇拜の迷妄は打破されるであらうなほ清州商業會ではこの會期中を利用して大園出しの計劃を建てゝゐるが大會公園内に紅白の天幕を張り夏物その他の落什的大廉賣をなし一方氷水、アイスクリーム等の飲食店も開店するさうであるから公園を中心として定めし大賑ひを呈することであらう（清州）

地方人事
▲西田黑山商工會長▲満水副會長▲常松評議員▲五十嵐理事　師團設置期成會發會式參列のため大邱へ

▲尾形友助氏（大邱中學校長）二十七日浦項海水浴場視察のため來浦即日歸任

▲村尾伊勢松氏（大田實業協會長）▲川島勝氏（湖南日報社長）▲中村睦太郎氏（大田邑會議員）▲吉原靜光氏（大田學校組合會議員）▲田邊理市氏（大田實業協會評議員）大邱における師團設置期成會發會式參列のため廿九日大邱へ

▲久永全州市民會長▲大木全州商會長▲西澤同副會長▲山本全州北道評議會員▲守山全邑長▲松田群山商業會議所副會頭　同上

第八回全鮮庭球選手權

忠清豫選大會

時　七月十二日午前九時

所　大田驛前鐵道コート

參加區域　忠清南北道内

申込期日　七月十一日正午限り同夜支局にて組合せ抽籤

參加料　金一圓（一組晝食を呈す）

使用球　丸菱ボール

主催　京城日報大田支局

後援　大田庭球協會

第二回 電通主催 全國代表美人本社特選

日本電報通信社主催全國代表美人募集につき我社が特に選定したる京城代表美人及候補者十六名（社會面記事參照）

説明 松隈かつ子

京城日報社

原料香水 オリヂナル

Original Perfume

美人は人類の花です
花の薫りそのまゝがオリヂナルです是非一度御試めしを願ひます

定價 小壜 一圓 / 中壜 一圓二十錢 / 大壜 二圓 …

本舗 安藤井筒堂

横山ゆきゑ孃

カニ罐詰

その風味！
その榮養！
眞に罐詰界の覇王

最も氣の利いた御贈答品 室所の至寶

CRAB MEAT PACKED IN JAPAN

池上テル子孃

共保生命

せずにお生れ立ちの赤ちゃんから加入れる吾社の幸福保險は普通の預金よりも遙かに御有利です
他に養老保險や御婦人保險もあります

本社 東京・芝・櫻田本郷町

松本ミヤ子孃

森永ミルクチョコレート

★新發賣★ Paramount

森永チョコレートバラエティー
ミルクチョコレート
パラマウントチョコレート
カレツヂチョコレート
ボスーツマンチョコレート
オレンヂチョコレート
オールナイスチョコレート
ハーモニカチョコレート
チョコレートバー

一個十錢

網本綾子孃

高速度滋養料 特許實用新案 どりこの

トテモ美味しく飲むとスグ血となり精力を増す
日本一の滋養飲料！
老幼男女・健康者にも病弱者にも萬人が萬人に効果百％!!
定價一瓶一圓二十錢
全國有名藥店食料品店にあります
東京本郷 大日本雄辯會講談社代理部

醫學博士 高橋孝太郎先生の世界的大發明

玉木亞子孃

商工省 理化學研究所 鈴木梅太郎博士 推獎

母乳代用内外第一品

明治メリーミルク

並罐・十錢罐・五錢罐

明治製菓株式會社

平口咲子孃

十字 荒川胃腸藥

胃痛と腹痛
食傷と消化
氣付と毒消

東京 安川晃文堂

長田芳子孃

腸の危機に ダイモール

慢性の胃腸病で永年の間種々篩せども一向捗々しくないときにダイモールをお奨めします。
急性の腸カタールで腹痛・下痢の場合には實に顯著的効果を現わします。
其他チフス・赤痢の豫防に、腹部雷鳴の治療に、水あたり、食あたりの常備として是非ダイモールを!!

發賣元 株式會社鳥居商店
代理店 三共株式會社大阪出張所

野林邦子孃

婦人良藥 喜谷實母散

産前、産後、血の道、婦人諸病に特効あり

定價 一日分 貳十錢 / 三日分 五十錢 / 七日分 壹圓十錢 / 十四日分 貳圓十錢 / 卅一日分 四圓五十錢

本舗 東京市京橋區一丁目九番地 喜谷市郎右衛門

長谷川千代子孃

專賣特許 イツマ蠅取粉

今津化學研究所長 工學博士發明

▲蠅、蚤、油虫、南京虫
家庭害虫の全滅藥
●大掃除の際は床の上に新聞紙を敷きその上にマカれよ！のみ、南京虫等の發生を防止します。

蠅の全滅法
掃除をする前に室を閉めきつて室内の空中に蠅取粉をパッくと少量まいて置けば、十分間位すれば蠅は全部蠅取粉の香の爲めに死んで落ちてゐますから、それを掃き出せばよいのです。
だから汚れる憂はありません。

注意 …

大阪市西區京町堀通一 今津化學研究所

林カヨ子孃

月經的界世 安全經月具

ムウンストップ

S.K ムウンストップ

薄兒制限を兼る理想的月經保護具
昭和六年五月 日本國産協會にて名譽大賞受領
昭和六年四月 第三回化學工業博覽會にて進歩賞受領

○入浴や海水浴にはもとより激しい運動にも絶對に安全です
○御夫婦の間に自他共に使用感の無い理想的の月經帶ムウンストップの御使用を
○在來の御婦人の經帶をいらくさせる在來の月經帶から近代生活に合致した最も理想的なムウンストップの御使用をお勸めいたします

●月經初期より未産の方は 一號 一圓
●御子供一人以上の方は 二號 壹圓卅錢
●御子供三人以上の方は 三號 一圓六十錢

送料六錢 切手代用一割増

全國有名藥店及化粧品店にあり

女性衛生具研究所
製造元 ムーンストップ社
東京日本橋本石町一丁目五番地（電話日本橋三九五八番）

長嶺芳子孃

世界最良蛔蟲驅除藥 サントニン主劑『セメン』又は『セメン圓』

日本の誇り、當選美人は『セメン』或は『セメン圓』の御愛用家であります。當選美人はその美容、健康、若さを保む有害な蟲を驅除する爲めにはセメン圓を服む事を怠りません。
『セメン』は日本及び歐米の名醫が推稱する世界的最良蛔蟲驅除藥サントニンを以て製造したものであります。

全國藥店に有ります

SANTONIN サントニン

五嶋芳子孃

「煉」時代を創せる日本で生れた世界的優秀齒磨

ライオン煉歯磨 家族用 定價四十錢

外に 煉、廿錢 粉、十錢

PRESCRIBED

菅沼愛子孃

專賣特許 生殖器強大發育

醫學博士十九名實驗證明推獎 各博覽會名譽大金牌受領

發育不良 機能障害 生殖器の弱小は男子の資格なし

最新醫學の尖端たる物理療法の代表的發明品專賣特許眞空水治療法器は、男子が自分で秘密安全に、一日一回、一回五分間づゝ該器局部へ使用して治療すると、自然血も強くべき理學的眞空吸引力により、迅速なる發育を促がし一回毎に驚歎する寸法が局部のメートルへ數字的に現はれると共に、神秘極まりなきエンツンデユング作用を發生し、局部神經強壯、強精、遺精の禁遏、早漏、陰萎を恢復し、突飛で爛斯能に、確實スピード的に、性器の弱小を強大となして男子の資格を完成し、日常生活の氣分も明かになるので、海外にまで實験界の好評勝ぐが如し、早速賣品として那一世の奇跡を開拓せられよ。

專賣特許 一號 壹圓 金四圓五十錢
二號 一號 金三圓八十錢
◎眞空水治療法器 ◎包皮安全自療器
送料内地二十錢植民地五十錢代引十五錢増
◎包莖は安全自療器で切らずに自分で治る。

無料送呈 （非賣品）圖入説明書 ＝多數實驗者告白文集附＝
ハガキで御照會あれ…個人名義で密送…

東京市芝區神谷町山の十八 東京新療法研究所
大阪堂島中二丁目豐田館内 新療法研究所大阪支部

大澤節技孃

齒痛と頭痛に
くわいさうさん
回効散
のんで効く
代表！ 名實共に日本一

神經の痛みを鎮め神經を強ひ丈夫にする薬なれば
神經痛 ロイマチスに
最も適當な効奏藥也
效能はタッタ五分間
定價 十包 十錢 五十錢 …
本舗 森田製藥所
發賣元 東京 津村敬天堂

古川春江孃

クラブ白粉

美を増し美を增す
思ひの儘に好みの儘に

CLUB TOILET 白クラブ OSHIROI

高須千鶴子孃

宗教欄

釋尊と中道（三）

陸軍工兵大尉　藤井一枝

要するに釋尊の教は不偏中正なるものでありましてこれを古今に通じて謬らず、之を中外に施してもとらない千古不磨の明教でありますことは私が申すまでもないことであります。

しかるに今日、赤い某國の思想といふものはその根底が極端なる物質主義でありまして、釋尊のいはれる斷見常見に殿足してゐるものであります。この惡魔外道の思想が仲々化け方がうまくて、美しい女となり甘い口上で斷の方からちよいちよい袖を引くので、動もすればこれに化される人間を生ずるので有りますが、之はどうしても釋尊の教なり其他古聖賢の教を以て擊退しなくてはならないと思ひます。赤い彼の國の主義は精神的からは無論のこと物質的の方から申しても其根底に誤謬がありますので、其實行することも誠に矛盾撞突して居まして、彼自らも困つて居るので有りますが、如何に拒阻した所で其根底の斷常の見を捨てゝ中正の思想に立ちかへらぬ限り、健全なる國家に建て直すことは絕對に不可能であります。世の中に神もなければ佛もない、唯ブルジョアを打倒せよとか、プロレタリヤの第一線闘士になれとかいふ樣なことを子供に敎育する樣でどうして國の秩序が保たれませう、斯くの如きは實に國民を陥つて畜生道に追ひ込むものであります。人間に仁愛なく禮儀なくば畜生と何の選ぶところがありませう物質的施設の何年計畫とやらがよし或る程度の成功するものとしても、決して決して健全なる國家に立ちかへり、內に國民が安樂なる生活を築む樣にはなれぬと私は斷言いたします。人間はどうしても中正溫和なる思想を以て融和醗酵し、大自然を相手にこれを開拓して行かなければ安穩平和の生活は出來るものでないのであります。然るに唯物的心理ばかりを發展して、少しでも自分より仕度が好い人をみればブルジョアと言つて睨んだ題をする樣な狀態でどうして平和な世界が實現いたしませうぞや。

仁王護國般若波羅蜜多經は國王が國家を治めるには正しき敎化をしかなければならないと說かれたものでありまして、古來我が朝廷におかせられても度々御講讀遊ばされた經典でありますが、その經の中に

『爾の時に世尊、波斯匿王等の諸の大國土に告げたまはく、諦かに聞け、諦かに聞け、我汝等の爲に護國の法を說かん、一切の國土若し亂れんとするときは、諸の災難あり、賊來つて破壞す、若し國亂れんとする時は鬼神先づ亂る、鬼神亂るゝが故に卽ち萬人亂る、當に賊あり起つて百姓喪亡すべし、國王太子王子百官互に相是非し天地變怪あつて日月衆星時を失ひ度を失ふ、大火大水および大風等の諸の難起るべし、諸の國王等國を守り自身を守らんと欲するが爲には、また應に忍の如くこの經を守持し閱誦すべし』とあります、また同經に『波斯匿王、佛に白して言さく世尊よ何が故に天地にこの災難あるやと、佛言はく大王よ大小の國邑一切の人民、父母に孝せず國王師長大臣を敬せず、正法を行せざるに由る、この諸惡に由つてこの難起るあり、若し王の福盡き無道なるときは賢人すて去つて災難競ひ起らん云々』とあります

この前段の鬼神亂るがゆゑに萬人亂ると申すは內心に見ゆ神とか惡とか言ふものがみだれて後萬人の思想がみだれるとの意でありまして、これを宗敎や道德から見れば人心變化の主義敎化が先づみだれてしかして後人民の思想がみだれ、各種の災難が續き起るといふのであります。後段の、一切の人民父母に孝せず國王師長大臣を敬はず正法を行せざるに由る云々の敎勅は、今更私が蛇足を附する迄もありませぬ、此の經文は心ある方の切に意を留められんことを祈る次第であります。

農民美術に就て（八）

十三日來青閣に於ける講演

山本　鼎

文明生活が盛んになればなる程都會的生活が盛んになればなる程機械的生活が嚴しくなればなる、程あらゆるスポーツは人間を野性的にしていくのである。それと丁度同じリズムにおいて農民美術も一の初步的立脚點を持つといふ說でありますたとへば機械製造が盛んになれば、農民美術の如きものは、算盤に合はないから駄目になつてしまふだらうといふ素人考へではないのであります。しかし事實はさうでない。機械製品が益々盛んになり、それが一般的に普及されて來れば來る程農民美術といふ風な手製の仕事といふものは珍しくなる。臥い御得意はないけれども、さういふ風な手製の品物が持つ野性趣味は特殊な意味ではなく、何時まで經つても、機械的なものが盛んになればなる程、はつきりとした存在價値を持つて來るので少くとも段々にその販路が狹まるといふことはないのであります。ホームスパンといふのは手紬の毛糸で織つたものであります。それが益々立脚地を明にして參りまして、それが盛んに市場に出まして、外套とか洋服とか手袋とか或はスポーツ用の着物類とかいふものに、手紬で作つたところのホームスパンが大いに用ひられるやうになつて來るだらうと思ふ。これは機械製のものが普及されゝばされる程、その使命が明になつて需要者が多くなり、收益的價値が多くなつて來るのである。

×

さういふ風な意味合のことから、農民美術が產業としての今後の立場に、我々は相當の希望を持つてゐる次第であります。今申したことの民族藝術の立場から必要であることと、また產業的な意味からはさういふやうな機械製品と並行して行く、さういふ風な二つのものに私は望みをかけてやつてゐるのであります。以上は大體外國における農民美術はどういふものであるかといふことを御話したのであるが、實に日本における農民美術運動なるものはどんな風な狀態に進行してゐるかといふことを摘い摘んで御話したいと思ひます。

×

矢張り日本における農民美術も同樣の意味合から起つたのでありますが大體三ヶ所から起つてゐるのであります。丁度大正十年頃に青森縣南津輕郡の大光寺村といふところに最初の一つが生れたのである。その地方には山に木通蔓がありますので木通細工が行はれもう一つはコキンといふその地方の特殊の郷土工藝があるのであります これは色々に染た麻に持つて行つて生糸の撚つた糸で刺繍を太く撚つたもので刺子の模樣を現はしたもので麻の葉のやうな感じの色々な模樣が、幾何的に丁度雑巾をさすやうに刺子にしたものであります。さういふ風なものを現代の實用品のなかに生かして昔からのその地方の傳統的な藝術を生かして行かうといふ運動であります。この運動はいろ／＼な中心人物の都合の爲めであらうと思ひますが、この五六年はさびてしまつたやうであります。それまではいろ／＼陳列會にそこの成績が出て來て面白いと思つて居たがその後のことが知れず恐らくはろびてしまつたのではないかと思ひます。初め少しも知らなかつたのでありますが私共後で聞きますと 私共が長野縣で初めます一年前にそれが初まつておりまして、神田工藝研究所といふやうな名を名のつて行はれておつたやうであります。それから私共の長野縣の方はあくまでも農民の副業としてこれを行ふといふことに中心を置いております。農村に農民の文化運動をして行くのであります。寧ろ農民の副業に新生面を與へる。諸りロシア農民美術のやうな意味の教育事業ではありません。ドイツの方面で狙つて居るところを狙つてゐるのでありますが、教育事業としてこれを行はふとしたのではありません。

住友物語

白柳秀湖著

近代日本における鑛業の發達はいふまでもなく從來經濟をはじめ一般生活樣式の進步によつて促されたものであるが、同時に鑛業の發達もまた從來經濟をはじめ一般生活樣式の急速な進步を促してゐる。即ち商工業資本主義組織と鑛業とは、互に因となり果となり相循環して時代の展開を促し遂に藩閥經濟の殼を破ふて發剛せる德川の封建制度を打破して近代國家の統一を完成せしめた。この過程裡において大阪市はその傳統的特質たる自然發生的商工都市として、わが資本主義經濟組織の一大樞紐となつた。然してその中心にあつて渦まく火焔は大阪の生んだ自主的產業即ち鑛業であつた。その大阪の鑛業を代表するものが富豪住友家である。本書は三井三菱の二大富豪と鼎立して日本の財界を支配せる住友家の全貌を上述の見地よりして發生および發展に重點をおき、これを大阪の特性および特質にかんれんせしめて描き出したものである。自然發生の商工都市大阪と住友家の本質より稿を起しその發生より日本鑛業界に殘せる鋼山業者としての住友家を綴諸史的研究によつて住友家秘藏の古文書をはじめあらゆる資料をあさり能ふる限り的確に記述し、住友王國の現勢におよんでゐる（四六判三七〇頁定價一圓五十錢）東京橋々區南傳馬町三、千倉書房發行

牡蠣を―呉れた女（1）

さだ夫

四十男と二十歲後さきの生娘と……とだけではねらく／＼味がかつた話しになりさうだが、まあ一つこの話に手談を合はさして貰ひませう。が何から何う割つていゝか知りませんが、いやに澁い經濟の冴えた彼氏は、口八丁手八丁、海千山千、四十男としての年輪に恥しくないだけの世の中の表も裏も見とほすといふ、どちらかといへば鷹揚者な男なんです。その彼氏がですよ、これは又何うしたことか、この生娘にかゝつて手も足も出ない程に悩まされたといふのですから、一寸話しになるのではないでせうか。彼氏の語るところを誇張なしにいへば彼女はトテモ非エロなんださうです。少しゆたぶつてやらうかとも思ふが、『君の氣持はようく判るが、俺はまだ處女に指一本をだも觸れる勇氣はない』と宣言した手前もあり、どうしたつてスペシアル・ルームで會はうとはいへた義のもんではなく、恐らく／＼しながらも、空とぼけた顔をせねばならぬといふのはこれや無理のない話してさあね。そこで彼氏の說に從へば『避けんでもよいのかも知れぬと思つたりするが、でもやつぱり避けることになる』といふのが女の側からいへば、『意氣地なし！』の一語に罵倒されるか、さもなけや、負け惜みの擒まれ口、よくあるやつですよ。

彼氏のその頭は垂れ込め勝ちであつた―日文交交とかの古い習をそのまゝスピード化してウルサイ程聞頼せ、彼氏をコヅキ廻すんださうです。とやつぱり彼氏は（その日四時半といへばネオン・ライトが色濃くなりました）彼女の指定した午後五時半キッカリには東京驛の待合室にヌット姿を現はさずにはをれなかつたんです。『むろん彼女は視さうな顔をして寄り添うて來る』（彼氏の言葉）。で、そこから丸ビルを右廻りしたり、又左廻りしたりして日比谷の交叉點に出て、暗い公園へはつとめて入らないことにして飲食屋橋から銀座へ出る。驛から與服橋を渡つて、京橋から銀座へ出ることもあります。銀座はしかし灯の近は大ッ平に、戀するほどの人間の誰もがするやうにノウ／＼と銀ブラをやつたのが、忍ぶ顔見知りの誰れ彼れの姿を遠くから發見するやうなことがあつてから、要通りを遠慮して、しかし灯の遠い河岸ッぷちなんかは、矢張りその、何んです、危險があるので、暗がりを避けるやうにして一時間ばかりを散步する。それから安値な夕飯を共にする。幸ずし、松竹、竹葉、天金、軍々々。

『ねエ、いつごろ、きめて頂けます』

『分らん』

『さうねエ、いつか分らないつていふのは、それや仕方がないけどでも大ていいつごろになるかつてこと、見常だけでもついてますと……』

『ナニ持參金の都合でもあるといふのか』

『ひやかしつこなしよ。だから、あなたは頼りない……』

『今に頼りになるのを探してやるよ』

『知らないわ、あたし……』

といふやうな會話を繰り返したといふのは、彼氏の言葉だから眞僞りがない筈です。とすればです。彼女が彼氏に頼つてゐるとは確からしい。がしかし一寸待つて下さい、頼つてゐるといふとは必ずしも惚れてるとでないかも知れないともモチです。そこで彼氏は、冗談にはオヨソ距離のあるいひ方で（決して頭き直つてではありませんが）

『一たい君は僕にほれてるのか』

こんなことをまでノメ／＼といはずにをれない彼氏が、時めきをヂッと胸に押さへて返事をもどかしく待つ間に

『まア……』

と彼女は嘆息したやうに眼を丸くして開いた口が暫間閉ぢられなかつたが、すぐその後へこうつけ足したんださうです。

『分つてんぢやありませんか…』

（三月集）（三）

始めての日本堤上と打笑ふ友と出逢ひぬ夕暮の町ちらと逢ひし瞳と瞳はほゝゑみのふと消されたり人混の中に　京城　井川白郎

人打ちて結末申渡さて闘る夜春の悲しみを太く息吸ふ人打たぬ心にありて打ちしさすりてあれば心しづもる　開城　里木信夫

醫術におこがれてあるわが友の故郷訪へば皆僞しかり眼前に涙のにじむ此夜かな長病みの床の母を思ふに　浦項　松本吉郎

春雨は頭の割頭にしづくしてあがりゆきけり夕暮れ近く春雨しとどふる夜に部屋をとぢ靜かな部屋に眠らんとすや　京城　御園村晩秋

五月の感傷（上）

水井れい子

外は五月の暗である。明い窓の生ひ繁つた窓から洩れる光を後にして彼と私とは道に出た。夜更けのしんかんとした舖道の上に消退たる影を引きながら、彼のうつむいた姿は、彼も人生の重い負擔に堪へかねる淋しい姿であつた。眠りかゝる街の燈を振り拂つて彼の見る人生は周圍は何れか歪みの影ならぬはなかつた。彼は身に燃ゆる闘爭を隱しながら屈れな人生へ一途にも突進しなければならないのであつた。彼は最光明をうしなつた。病める母への盛大な孝仕。

『まつすぐに家へ御歸りになるのですか』

『犬が待つてゐますから』

おゝ、あはれなる犬よ。お前こそ彼の王座をしめる愛撫の對照だ。彼の涙とゝもに愛撫したであらう彼の犬は今だ淋しく彼の歸りを待つのであつた。

不可解なる自然の運行の前に私はそれ以上語へる事に窮れた。偶然來合せた電車にのつて彼の消退たる步みがいづれにむくか。彼の最後の相貌がいかに沈痛であるかを感れて一途に家路への電車に身をまかせた。

佐賀縣は西田教授から紹介された留宗であつた。西田教授の慇懃に感じれば感じる程、通り難い陰償りであつた。彼が二羽の新進である事、彼の姿がレベルを拔けて香氣報薦たる事は、然し、國の市場價値を高める何物ともならなかつた。

雖自な東京の生活苦、それをのがれてきた京城の土地はより以上相對な土地であつた。潤澤な人口だとはいへ東京の土には甘美な藝術の良心があつた。だが京城の土は人は……彼は幾度か一顧の紹介狀を懷に名ざされた誰彼を訪ねた事であらう。おお痛くやうな痛み！私の生活がかつて追ひやつたあの無聊と單調としかない西鮮の郷里！

悲語も良心も花びらの如くふみにじられる。私は自らがいたわるにふさはしからぬ臆病さを忘れて彼の心に泣いた。

忽水城歌會（水原）

この日頃おさなごやめばまさごとの砂山の花もかれてしぼめり　森崎　志水

山の霧はれゆくなべにつげらつばら赤松のあかき幹見ねわたる　田尻　信子

草根摘むをみなご見つつこの國のたつきはまる春を思はむ　貝谷　酉三

今飮みし藥きくらしうつらうつらまどろみにつつ汗ばみて來し　島田　義三

ぼつねんと何も思はずしばらくは座りてありぬ夕飯のあと　田中しま子

曉の光はあかく高原の草より草へ明けそめにけり　酒井　直

ふるさとゆ來ましゝ母をともなひて家畜市場を見にゆきにけり　淺野　宵露

挿しすてし川邊ポプラの伸よろしこゝに住ひて幾年か經し　田中　鶴峰

けふよりは叱らざらむと闘り來し父とおもはすや子はおとなしき　水原よしを

月に一度は必ず書かむと思ひみし母へのもこのごろ書かず　美島　梨雨

かにかくに過ぎ來し月日目をとぢて思ひかへすにさびしさはあり　田尻　周子

學藝界

◇『スバル』復活號內容　夏が來る（與謝野寬）牡丹咲いて（久保田萬太郎）土佐の國（小松枝雄）人へ（中島孝子）君（岡田龍雄）鉛筆巴の鬼（金子光晴）土佐百首（吉井勇）詩（吉川弘子）三つの手（吉井勇）水甕（內山英保）等芝區愛宕町九耕園社發行所に社友及直接購讀者を募る。講讀申込は當社へ

キャンプに 海水浴に
全鮮いたるところ 我等を招く

海と山のオンパレード……裝然は張つてシーズンは訪づれ海は海水浴に山はキャンプに誘惑はしきりである。キャンピングは兎も角も海水浴場では元山松濤園、仁川月尾島遊園地をはじめとして早くも貸別莊、貸間の豫約がすんで八月に入つたら満員締切りにならうといふ繁昌ぶり、不景氣風帯ぶ世界にこゝらの天地は實に別世界だ新しく生れた黄海線夢金浦海水浴場先づ宣傳のトップを切り、ついで釜山松島海浴場はじめ元山、仁川などそれぐ\浴客誘致の妙案捻出に餘念がなく松濤園では時勢に順應するといふ觸れ出しで貸別莊貸間料の値下断行を唯一の宣傳道具にしてるのも時代的異色の一つとして人眼を惹き、スマートで濃艶ないでたちの若い男女がカモメ飛ぶ海濱に躍がり爽快に踊る姿を彩りも鮮やかに表現した宣傳ポスターをみるだけでも涼味萬斛の爽氣にしたらしめる、一方では赤字に惱む鐵道局がこのときこの際とばかり行けく\の太鼓を叩いて乘車賃金の三割引で旅客の吸收に大童となり今やおそしと白砂青松の海邊、緑風爽なる山に向つて臨やかな夏の行進ははじめられた、以下主なる海水浴場とキャンピングの紹介である

海水浴場

▲**月尾島**（仁川）海水浴場としてはさほど有難い場所ではないが、潮湯プールの設備竝ひ貸別莊貸間もあつて京城近郊の行樂地としては唯一の場所、むしろキャンプに適した場所が多い市街から十數町でバスがあるので便利、汽車賃は七月十日から二等一圓八十錢、三等一圓の往復特定割引

▲**松濤園**（元山）海水浴場としては名實ともに朝鮮一を誇るに足る設備も完全で今夏は貸別莊、貸間の料金を特に値下を断行、貸間は三ケ月契約で特甲（四疊半と六疊二間）で百八十圓甲（四疊と八疊）百四十圓、乙（四と六）で百二十五圓、丙（一戸建三と六）は百五圓、二戸建は九十五圓、七月廿日から汽車賃三割引

▲**松島**（釜山）釜山から南方約四キロ東萊郡岩南半島の一部で昭入したところ海水荷く波靜かにして遊泳には絶好の場所、各種の設備竝ひ八月上旬から水泳教師の指導で行はれる

▲**夢金浦**（黄海線）今年朝鮮鐵道で特設した明沙碧波風光雄大なる場所で貸別莊浴舍その他附屬設備も整備してゐる、沙里院で乘換へる、局線三割割引は五割引

▲**鎭海**（慶南）半島の南端海浦くして馬山と連繋した白砂を布く天然の海濱に遊泳に最適し設備も相當、八月末まで汽車賃約二割の特定割引

▲**海雲臺**（慶南）風光明媚にして遊泳の外舟遊、釣魚に適し温泉の設備も整ふ汽車賃は二割特定割引

▲**西湖津**（咸鏡線）咸興から特定汽車賃四十五錢、海濱くかつ静かにして風光頗る明媚、東海岸元山につぐ良浴場

▲**その他** 京義線吉馬、東海中部線浦項、全南線木浦などいづれも海水浴場として相當な場所である

キャンプに、海水浴に― 元山松濤園のキャンプと海水浴場

キャンピング

▲**金剛山** 金剛山到る處の溪流の兩岸淵の邊りキャンパーを喜ばす場所は無數ベースキャンプを置き探勝登山するによく又ハイキングをなしつゝ金剛山を跋涉するもよし

▲**三防**（京元線）三防驛から約西二十丁、藥水あり、附近は三防峽と稱してゐる溪谷美、驛東一里餘にある直下百四十尺の瀑布附近の溪谷と共にキャンプの絶好場所

▲**釋王寺**（京元線）釋王寺驛から自動車で約十五分（料金四十五錢）松樹茂りその間に溪流ある境内は實に適地として一帶をあげてキャンプの好適地

▲**元山**（同）松林の海岸一帶家族的のキャンプ生活に最も適し松濤園の海水浴場を控へて先づ朝鮮一としての價値充分である

▲**西湖津**（咸鏡線）元山と共に東海岸線にみる景勝地、海水浴場も完備し松林はテント生活の好適地

▲**前津**（同）灣内に大小數つもの島嶼が綠をたゝえて松島にも似た風光明媚の地だけテント生活に申分なし

▲**開城**（京義線）天摩山中にある朴淵瀑布の一帶、山姿巨岩巍々として奇變その間を彩り幽邃なる仙境をなす、テント生活には觀音寺附近の溪谷がよい

▲**長壽山**（朝鮮黄海線）沙里院で乘り換へ黄海線新院驛の東南約一里黄海金剛の稱ある神秘境、山中に瀑布あり、淵あり、寺あり、山頂から載寧平野の遠望、海州を望み、理道から温川温泉を控へて到る處キャンプに適す

▲**鷄龍山**（忠南）大田から公州へ自動車を利用するよりも論山から徒歩で行つた方が近くキャンプに好適の閑雅なる仙境

▲**神仙臺**（慶南）釜山から徒歩で約一里半道路一週年東萊半島の南端白砂迫る十數町の海濱でキャンプにもよければ海水浴、魚釣によし

▲**銀海寺**（東海中部線）河陽驛から約三里半乘合自動車（片道七十五錢）で行く境内樹木茂り清冽な谿流の邊りにテントを張る

▲**麗岐山**（京釜線）水原驛から西十五町西湖に臨む松林中にテントを張る、附近は納涼の名所で水泳釣魚ができる

殺人だけでも― 四十三件の記録
李應瑞一味の公判
李は終始否認し續く

【新義州特電】殺人だけでも四十三件あるといふ空前の記録を持つ○○○○軍司令官平北江界郡邑内生れの李應瑞並に同事件に關聯せる○○嘱託山郡生れ金汝達、孫用俊等に關する治安維持法違反殺人強盗放火その他に關する第一回公判は二十九日午前十時四十分新義州地方法院公判廷において渡邊裁判長係主任檢事、早川陪判事陪席立會のもとに開廷された、裁判長は被告の住所氏名等を確かめ、檢事の控訴事實を陳ぶる所あり、直ちに事實の審理に入り、豫審終結通りの事實を逐一質問したが、直接行動に對し李應瑞は殆んど全部を否認したのに對し、その部下なる金汝達等は殺人強盗の事實を大體是認すると共に、李應瑞を反駁し司令官と稱しつゝ男らしくやつたことは承認しなさいと述べ異常なる光景を呈した

李應瑞は自分は軍營で直接行動はやらぬといふのが、常識的說明であつた、やがて、採用俊の事實の審問に入るや、遂にも金汝達は被告の言明に有て、殺人の役までがかねて、江界郡廳部下に於ける犯罪事實を大體、中千里の行動だと述べ、一部は自分も是認した事も記録にあるか豫審においては否認の形にある

卑怯なまでに否認しつゞく

【新義州特電】午後零時半更に第二次審理に入る

三百餘件の犯罪といふのは平北警察部の在任中が捏造して報告したのを時の新義州地方法院主任が鵜呑にし幾十回も拷問し事件のあつたことはきいたかときくを聞くことはきいたと答へたのを恰かも是認したやうに書かれてまことにくやしいと李は卑怯なまでに否認しつゞけて通す

齋藤前總督の狙撃も記錄中に

【新義州特電】李應瑞の事件は○○運動始つて以來の重大事で、殺人四十三件、傷害六件、略官職權四回、放火四戸、同捕拉三百二十三百九十圓、郵便物強奪六回、電線切斷七回、その損害三千九百四等の二百十七件にわたる犯罪記録を江界、渭原二郡に殘してゐる

×

彼は大正九年十月渡航、上海臨時政府民團委員、東滿府第一中隊軍隊副隊長、參議府指定病院監督同通南地方總監特派員、同軍務部委員、最後に革命軍の司令長を歴任したが昭和三年八月政府、參議府、新民府の三團體の單一獨立黨、在滿促進會を組織すべく活動の所昭和四年四月二十六日午後三時平北警察部の通牒により新義州驛内において逮捕された

×

なほ大正十三年九月十九日齋藤前總督が國境視察のため鴨綠江上流を下江中同總督の日旺に向け部下十一名をして江界郡高山面對岸において狙撃したるも遂に目的を達せられなかつた

城大庭球部 最初の遠征

朝鮮に少い硬球テニスに相當の成績を上げその力も認められて來た京城帝大庭球部は今回最初の内地遠征をなすこととなり一日から合宿猛練習を行ひ戰備を整へてゐる、内地遠征のプログラムは沼田主將以下十名が十日出發九州帝大、熊本醫大等と一戰を交へ十六日歸城する豫定で、いづれも城大とは好敵手であり接戰を豫想されてゐるなほ城大のメンバーは

監督兼主將沼田、林、李、鄭、飛永、杉浦、中西、金、庄司、鹿毛の十名で三ダブルス、六シングルスで試合すると

古老に聽く―本町通りの生ひ立ち (1)
今の繁華街を たづぬる由もなき泥峴と 呼んだ當時の有様

日清戰爭當時、明治二十七、八年の頃はこの街一帶は朝鮮人の商店區だつた、内地人の總數合せて二百余名、力強い『峴』の一字のもとに朝鮮人家屋の間を縫つて殘屋跡とオンドルでかためた朝鮮家屋にたてこもつた、新興の土地を目指して當時來城した人々の間に今はこの地の有力者となつてゐる高木德彌、佐野彦三（本町一丁目）増田三郎、釘本藤次郎（本町二丁目）の諸氏などがあつた、當時この街を泥峴（本町一丁目）長谷（本町二丁目）と呼びこの通り一帶を泥峴（チンコウカイ）―今の本町通―と呼んでゐた

×

街は今日の様に平面的ではなかつた、起伏し凸凹はげしく降雨の折などは泥砂のため歩行すら困難だつた、そして繁華な中心は長谷であり泥峴であつた

×

泥峴には我國の領事館があり、本願寺が設けられてゐた、そしてこゝは完全な住宅街で内地人商店の唯一の目抜き光であつた、長谷は殆んど内地人の商店で他を壓してゐた、今は南山町にさがつた山口呉服店、南山町で天理教を統率する大曲氏など何れも泥峴の人々として長谷、泥峴の人氣をさらつたものだ

×

それから十年後の明治卅八年には内地人だけでも府内で二萬を數へ朝鮮人は退いて泥峴での街の方面に走つた。街は殆んど内地人で賑はひ明るい喜びがこゝを彩つた

×

明治四十一年、統監部が設けられて我が同胞がきびすをついでこの地に入つた、三中井呉服店が生れ龜屋が店舖をかまへたのも丁度その頃だつた、故寺内さんが朝鮮總督に就任されてから一千三百萬圓の巨費を投じ十ケ年計畫で市區改正、道路修理が行はれた、泥の町本町がアスファルトに變つた

×

以上は記者が明治廿八年京城に來たり爾來本町通りにたてこもつた府内の恩人濱口金物店主濱口卯作氏を訪れて得た明治廿八年頃から今日までの本町通りの大要である昔懷しき人々を訪れて本町通りを中心に盛いた數多き物語りをこれから綴つてみよう（寫眞は濱口氏）

進路を眞東に
一路アラスカに向ふ 世界早廻り機

【ハバロフスク二十九日發電】二十九日午後八時ハバロフスク來電によれば機體修理のためモスコーに一泊したポスト、ゲッテイ兩氏は空晴れて絶好の日和になつたのと、當地滯在時間一晝夜以上となり計畫時間豫定よりやゝ多く過ぐるため聊かあせり氣味となり、發動機の修理成り調子のよいことを確め得たのでいよく\出發決意をなし、最後の大難關とて二氏も可なり緊張した面持ちで午後六時（日本時間）ハバロフスクを出發し、進路を眞東に取り一路アラスカに向つた、町の露人達は拍手を以て見送つた

砂利篩分器を 轟技師が發明

鐵道局京城工務事務所建設主任の轟技師が砂利篩分器を發明した、該篩分器は軌條上に据ゑ付け後自由に移動し得るもので一度砂利を投入すれば大小砂利とそれに土砂の三種に篩分け大小の砂利は線路内必要の場所に落下し土砂は線路外に放出する裝置でそれによつて線路從業員の勞力を節減し能率を増進することおびただしく最近試驗の結果頗る良好の成績であつたので全線各所に備へつけ使用せしむることになつた、右は同氏が當時保線區長時代に同區木工平瀨君と協力して發明したものであり、鐵道局ではこれが發賣方詮議中である

接客業者健康診斷

本町署衞生係では先回來管下の接客業者の健康診斷を行つてゐるが、廿九日は午前九時から本町署樓上で料理屋の仲居、雇女約二百三十名に對して健康診斷を行つてゐる

豫防注射液無料で配布

府内における腸チフス外傳染病は今なほ終熄せず、相當猖獗を極めつゝあるを以て京畿道警察部では各府郡廳に對し豫防注射の液を無料配布することゝなり希望者は至急希望數量を同部に申告する樣各關係にその旨通知を發した

大相撲一行 華々しく入城
盛んな出迎を受け 夫々割當の宿舍へ

相撲ファンから待たれた國技大相撲日本大相撲はいよく\七月一日より三越裏廣場において華々しく初日の蓋を明け、晴天五日間興行することゝなり設備も終り當日を待つのみとなり會場、櫓も出來、全市は大相撲氣分が溢してゐるが協會幹部大ノ里、天竜、武藏山、山錦の一行二百餘名は二十九日午後十時京城驛着歡迎、角友會員、花柳界の美人連に出迎へを受け華々しい乘込みをなし各割當ての旅館に入つた

支那料理値下

府内支那料理店および飲食店百二十一軒を網羅する中華料理組合では七月一日から料理代飲み物代等の一齊値下を發表した、大盤六十錢以上のものは十錢、以下のものは五錢見當の値下で、今まで二十錢の支那うどんが十五錢でたべられる

京城名所遊覽バス 毎日二回 午前八時・午後一時發車 一巡二圓 所要時間四時間 鮮銀前發
京城タクシー 電本二七四四・二〇四八

空米賣買の現行犯檢擧
仁川期米市場で 廿六名珠數つなぎ

【仁川電話】モラトリアム施行以來仁川の期米は低落の沈姿した氣分を終始たゞよはしてゐるが、二十九日午前仁川署では高等、司法係員を私服に變裝させて總出動せしめ期米市場一帶を包圍し空米賣買の賭博現行犯人二十六名を珠數つなぎに取押へた

昨夜入城の大相撲一行

梨花校臨休

府内貞洞梨花女子高普校當局は臨時休業決のため七月二日まで臨時休校することに決した

二宮翁記念碑除幕式 けふ孝昌園で

二宮忠八氏の飛行機發明記念碑の除幕式は三十日午前十一時三十分から龍山孝昌公園において擧行されることになつた

行され午後零時三十分から朝鮮ホテルで午餐會が開かれる

土幕民の引越し
吉野町附近から東大門外へ

過去十ケ年、吉野町、古市町の高臺一帶に巣喰つてゐた土幕七十三戸（住民百十三名）は衞生保安上と市街美の立場から立退き移轉が町内からさけばれてゐたが、本町署でけこれを決行することになり各方面から集まつた金額をもつて一戸五圓の割で立退き移轉費を支給し、去る六月廿五日から六月卅日けふまでに東大門外土幕地帶に立退く事を命じた結果、成績頗る良好でけふ中には全部この地を引拂ふことになつた（寫眞は土幕民の引越し）

5A―2 ア軍勝つ 對實業戰

【大連廿九日發電】アラメダ對實業の第二回戰は午後四時四十分實業先攻で開始、五A對二でアラメダ勝つ、閉戰六時五分

行倒れ

廿八日午前十時頃西大門町一ノ一八七番地先きにおいて朝鮮人が死亡してゐるので檢屍の結果同人は行倒死亡者と判明した同人は四城府大和町三丁目（五〇）といひ開城署モルヒネ登錄第七十三號を所持し居れり引取人なきため京城府廳に引渡した

パヴロバ嬢舞踊
時日 七月四、五兩日 午後六時半より
場所 喜樂館にて
會員券 白券 階上二圓 青券 階下一圓五十錢 學生一圓
主催 京城日報社

品質第一 ヒゲタ醬油
實に…
ヒゲタの食味は食慾を進め…
榮養を助け…
疲勞を去る…
見よ!!
ヒゲタの調味が生んだこの體力……
宮内省御用達
銚子醬油株式會社

養鷄專門月刊雜誌 鷄の研究 七月號發賣 一部三十五錢 一年四圓
發兌 東京九段 振替東京七三三六一 鷄の研究社

年數相談御相談 恩給金融 秘密嚴守 誠實第一 親切第一 森田耕

書籍 京城明治町 森書店 振替京城九九二一番 電本三〇二一番
岡本一平著 新しき漫畫の描き方 定價金一圓五十錢

設備完全なる專門店へ アート萬年筆 米澤萬正堂 京城本町 明治町角 電本四〇一六

皮膚泌尿花柳病 醫學博士 渡邊晋 京城黄金町入口 日本生命ビル 診察 十二時半マデ及ビ夕刻

有田音松鑑製 肺病 ろくまく 肺尖加答兒
有田ドラッグ

京日案內
乳母　貸家　扇子　恩給　恩給　賣地　恩給　ほね
特別案內 外務社員採用 帝國生命支店
淋疾徽毒 京城明治町 塩井医院

凍えた花 (58)

伊藤松雄作
寺嶋紫明畫

波紋（八）

『老船だよ。卵はれめものだ。肉體の壯勇ばかりではない。精神までがつかれやすくなつてゐる。駄目だな、俺も……』

山川は、事實つかれきつてゐるにもかかはらず眼が冴えてねむれさうにもなかつた。

いつたん寢台に横つてはみたが、再び枕もとのスタンドをつけ、眼鏡をとりあげた。

讀みかけの『山高水長』に眼をさらしたが、平素愛吟してゐる詩句も、何等の感興をよびをこさなかつた。

時計は十一時を廻つてゐた。

遠く夜番の拍子木が、いかにも夜更らしく響いて來た。

（美子はまだ歸つて來ないらしい！）

さうは思つたが、子供をよんで聽くのさへ億劫だつた。

いや、或は氣がひけたのでもあらう。

唯つた一人の娘、それも早く女親に死別してゐる、その懐しさから、思ひきり纖細に育てゝ見た、その結果が渡米させて二年、ステージダンサアになりきつて歸つて來たのだつた。

それも、婚約の間柄である八島を、迎へかた〜〜離れ立たせるといふ。手綱を取るなり、個々八島の船と、ゆきちがひに、突如戻つて來るやうな娘になつてゐた。

（娘なんて、結局無力なもんだな）

唯つた一人の娘をさへ、自由にはならないのだ。あるひはこれが時代相なのかも知れない、併し、とにかく人生だ、この哀隣は許されない）

山川は書物を伏せると、謎のにおんで來た眼をしばだたいた。

（もう歸つて來るだらう。今夜こそ云つてやらなければならない）

さう思つた。

美子は退院以來、未だ二三日にしかならないのに、ほとんど家に落付いてゐる隙もなく出歩いてゐた。殊にその行先も告げずに、深更まで歸つて來なかつた。時としては、酒氣さへも帶びてゐるらしかつた。

（ステージに出る準備の爲だと云ふ――そんなことを俺に、一度だつて、許しをさへ得やうとはしなかつたではないか）

扉が軽くノックされた。

『うん！』

『お眼醒めでゐらつしやいますか？』

『なんだ？』

宿直の事務員らしかつた。

『只今お電話で御座いまして、お嬢様の御住居はこちらかと訊ねてまゐりましたが、如何致しておきませうか？』

『誰からだ、新聞社か雜誌社かね』

『いえ、姓名を仰有らないのですが、横濱からで御座います』

『西洋人か？』

『いゝ――』

『わかりませんといつたらよからう』

山川は事務員の去つてゆく足音をきいた。

（横濱！）と呟いた。

同船して知合つた外人たちとの關係からか、大方美子は横濱に出かけてゐるらしかつた。

（遲いな、もう何時？）

門前で自動車が爆音をたてた。

（チエツ！ 每晩これだ、困つた奴だ）

山川は、入院患者たちの氣も慮ねなければならなかつた。

と、すぐ隣の部屋の扉が鳴つた。

『おい、美子か？』

山川は寢臺をおりた。

そして隣室との境を劃つた扉口へ近寄つて耳を澄ませた。

向ふでは、寢更へをしてゐるらしく、都つてでもゐるのか、かなりに息づかひが荒くきかれた。

『おい美子か？』

『あら、未だ起きてゐらつしやいましたの……』

『うむ――一寸こつちへおいで、話したい事があるんだ』

『あら、今夜？こんなに遲く、妾眠いんですわ、もう疲れきつて……』

『疲れてゐるのも、眠いのも同じこつだよ。おいでといつたらおいで！』

めづらしく山川は聲を荒らげた

圍碁新局（十一）

先相先 先番 小島四段 / 中村勇太郎 三段

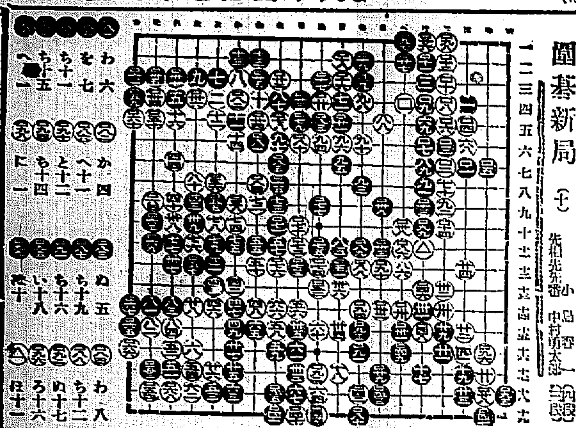

讀者らん

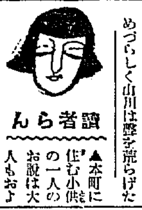

▲本町に住む小供の一人のお說は大人もおよばぬ處であります私も本町町民の一人ですが說明も京日紙上で拜讀しましたが遺憾千萬です（生駒生）▲本町に住むお子供さんへ、この度のカフエー進出は確に文化發展の爲に歡迎すべきことです、私はあなたの問ひに對して答へる前にまづ何故あなたはカフエーを以て清淨を汚すとか、『淫猥的』であるとかいはれるが、その理由を承りたい。恐らくあなたはカフエー・京城を知つて、カフエーセカイを知らないのでせう。道學者流の人々はよくかうしたことを『なげかはしく』思はれるが、その人々はこの時勢の滔流を堰とめる力なきは勿論これに反對することさへ出來ず、唯『なげかはしく』思つてゐるだけです。それよりか人々が先入主的にカフエーを『淫猥的』だとする所にすでに大きな誤謬がある。さうした人々によつて眼ながらもカフエーは淫猥的にさせられてゐるので、カフエーを責める前に先づ人々の誤れる考へを清算しなければならぬ、もつとも近代的な若人の思想はあなた方が思はれる以上に深日であり、道學者の持つ陰鬱な野心はない、明々した新鮮なもつとも洗練された思想を以てサーヴイスを迎へる時、なんで淫猥的考へを起り得ようか（SK生）

▲本町の小供達、敬愛する小見さんによつて疑問の鍵を開かんとする心情に私は心から悅び希望に蘇生することができましたことを感謝します藥の亡びは藥なりとローマの亡びはローマ人と史家は之を能く證明してをります永遠の町ローマの亡びは早かつたけれど二千年前のローマ人の誇る氣分の內には『永遠の町』を創造した天馬空を翔ける勢あるその精力と意氣が宿つていた我等の內にこの氣分があると思ひますが世相は朝咲く朝顏の如き文化バビロンの文化の潮流に弱體たるものである、現在カフエー女の如き罪が到る處に生活の美觀を示指して純眞な小供達や母孫方の人格の發成にお困りだと思ひます、決して我が朝鮮の開發と同胞發展文化生活の意識では斷じてありません只現實社會の世相が弱い閣下の住む清淨の土地本町を淫猥の部とする事を心から御氣の毒に存じます。（BA生）

▲二十六日菓子好生の菓子が高いといふ問題について。菓子は高いのもあるかも知れませんが大體大變安くなつてをります、少くとも一般物價の下落に順應するだけの內容充實なり値下なりが行はれてをりますが各自まちまちで賣價もやれないので誤解されてゐる點もあると思ひます、生菓子など何處で買つてもそんなに不味いのはなくなつた筈ですこれが內容改善の現はれです千菓子、ビスケット類は高値時代より二、三割方は下つてをります廿數の諸氏安心してお上り下さい（菓子通）

▲總督府玄關の入口にはいつも石共土草履ありませぬ、容れてあるべき籍にはラケット、その他の汚物、草履籍か塵籍か麼箱は勿論周囲盤然たるに一つこの籍を見て感きしのみならず和服姿にて要件を濟したき者は如何にして廳舍に入るべきや責任者の宜敷き監督を望む（M生）

▲下級プロ三見のマダムです、寸暇のない日を送つてをりますが月一度位雜誌の同じ方々と集り向上したいと思ひます府內S子樣何卒私共プロ、マダムの集團をお作り下さいませんでせうか（向上したきマダム）

▲田舍の官吏樣へ定めし、御苦勞の御事と察し申候就ては小生の實驗によるリウマチスの民間治療法申上げ候大根葉の乾燥したるものヨモギの乾燥したるもの、古くても差支へ之無候、袋に適宜入れ風呂にて溫くたき出し沐浴致候へば一週間位にて效顯有之候右二品は深山乾燥し置き冬期も風呂に入れられ候へば一層根治可致候（錦原松江生）

▲二十八日の愛犬家櫟ノ二十四河野（廿四日の求犬生）は下記の通りです府內漢江通十三御親切に御願ひに御聞じ下さいまして誠に恐れ入ります、私の住所

▲廿七日の夜九時半頃京城郵便局前にて三越の紙包テーブルセンター拾ひました宅に預つてゐます御心當の方は御出下さい（林町二八五中川）

▲六月二十七日朝明治町市場前通りにて小型藁口を拾ひ、鍾路署派出所に届けて置きました、心當の方は右派出所へ（龍中生）

演藝案內

喜樂館 日活
納涼超特別大興行 待望久しき都期待の名篇突！突風的出現
三十日宵々封切
日活會社 太秦撮影所時代劇部作品 主演 町田新聞店錄文堂新聞店 田中都留彥監督 楠英二郎主演
新版 **牡丹燈の記** 全八卷 市川小文治、武川延二郎、中村政登志、尾上桃華、磯川元春、櫻井京子助演
サンデー毎日所載 木藤茂監督 南部露三主演 蜂吹子
レヴューの踊子 全八卷 相良愛子、田村邦男、三田實、土井平太郎、井染四郎共演
日活會社 千恵蔵プロ合同作品 時代劇 春季超特作
サンデー毎日春季特別號所載 林不忘原作 稲垣浩監督 片岡千恵蔵主演
入江たか子第一回時代劇特別出演
元祿十三年 全十卷 及逸見三樹雄、市川小文治、賀川延一郎、瀬川路三郎、久米譲、嵐瑞松郎、香川良介、大山虎男、中村秀郎、嵐寛三郎、森田歌、矢野武男

浪花館
六月三十日より三日間
素人安來節大會
主催 京城安來節保存會 後援 京城生駒山鳳閣寺 信者有志
新藝種目 安來節、追分、浪花節、劍舞、鴨緑江節、筑前琵琶、博多節、小唄小原節、安來節とぜうすくひ

東亞俱樂部 東亞直營
廿八日より三日間上映 一日撮影八島 新派 不朽の名作 天下の婦人と子を泣かせた **生さぬ仲** 大東亞キネマ超特作 現代劇 米澤正夫監督 柳川春葉先生一代の傑作 岡田嘉子、鈴木傳明、江川宇禮雄、北村、岡島艶子、共演
大井正夫、石川秀道 本社東亞キネマ特作時代劇 綿撰、楠門光三郎 此の子の母として呼ばれる女性に人の涙の一掬を捧げます！
助太刀妻戀坂 少年を助け妻戀坂に血の雨降らす 痛快無比の大仇討美談！

中央館 マキノ 帝キネ
戀のモントイ ワーナーブラザース特作 珍優モンティーバンクス 主演 ジエリーレナード
大勝利
廿五日より封切 凡そ人ならば泣け泣け地上不幸なる女の爲に 帝キネ本年度代表的傑作
妻吉物語 全十卷 五卷
めの組の喧嘩 全八卷 大帝キネ特作現代劇 痛快淋漓 一大傑作
串本音頭 歌川八重子 森岡林太郎主演

大正館 櫻井町 松竹直營
超々特別大興行
二十五日封切 松竹ニュース 米國テイフアニー映畫 スタール
紅蝙蝠 完結篇
有髪華 十二卷

京龍館 東亞キネマ 錬兵町
二十八日より 大衆料金 怪奇と猟奇の連鎖！
朱面組傳奇 監督 中川 原作 市川花紅 主演 春日八郎、小阪照子 外スター
靑春時代の大學生
輝やく殿堂

朝日座 本町五丁目
六月卅日より 大阪角座名残り大興行 松竹專屬 樂天會
元祖 田宮貞樂 外四十九名
第一 矢 第二 菅原傳 第三 勸進帳 第四 正劇

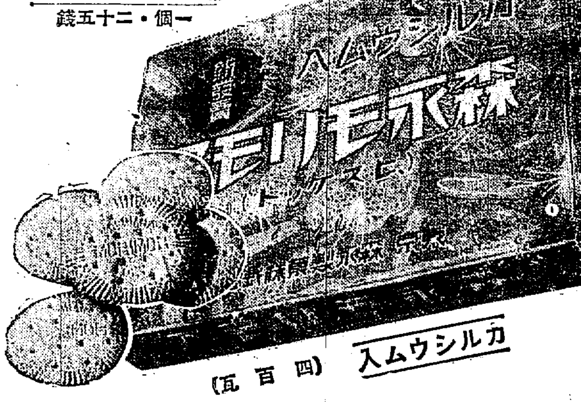

森永ベルトラインデー

今月の特撰品
森永 アモリモ（ビスケツト） 一個・二十五錢
七月一日 ★奉仕販賣デー
良いお菓子を廉價く買へる
主催 森永ベルトライン協會
カルシウム入 （四百瓦）
B-12

夏服 斷然尖端
純毛 **黑セル上衣** 折詰 A四圓 B五圓 C八圓・同ズボン
黑アルパカ上衣 折詰 金三圓・鼠セル上衣 A六圓 C九圓
純毛 **白セルズボン** A四圓 B五圓 C六圓・鼠セル
鼠セル 白ポンチ 上下一組 A十二圓 B十五圓
大阪中之島 大阪洋服學校
洋服裁斷講義錄 金廿圓

淋病 ゴノチール
斷然たる決心を以て 即時お求めあれ
一回二瓶効果正に百パーセント
百村久合名會社

資本金57,500,000圓
積立金65,150,000圓
京城府南大門通二丁目
第一銀行 京城支店

金線ミルク
名藥店にあり

ロシヤ飾
安東縣市場通 大山堂

御旅行のシーズンになりました
鞄と文化夜具入
旅行具の御用は高木鞄店へ願ひます
京城府本町二丁目 高木鞄店
京城府本町二丁目 同 分店

耳鼻咽喉科診察
京城府黃金町 醫學博士 阪井清

高島屋 **杉本**
キッコーマン タンドーカ
特賣 高島屋 特製大型バケツ壹個 又ハ德用大型石鹼壹本宛 進呈
賣 三越石鹼壹個宛進呈
御近所の販賣店にてお求下さい

美味滋養の強壯飲料
ミツワ人參葡萄酒
第一回化學工業博覽會 東京博覽會優良國產賞牌受領
定價一壜 金二圓廿錢
香味高潔 清和滋養豐富 強壯增進 興奮作用優秀
ミツワ人參葡萄酒は、科學的研究を經て人參を、特殊操作に依り、小店經營の朝鮮總督府專賣局製なる芳醇無比の天然葡萄酒に配合したるものにして、味極めてよき滋養無比の强壯飲料なり。
▼如斯人は榮養補給の目的を以て強壯料として◎ミツワ人參葡萄酒を用ひらるべし▲
一、精神や肉體の疲勞を早く恢復したい人
一、產後や病後の衰弱を速に恢復したい人
一、病苦や不快の感覺を忘れたい人
一、食慾を進ませたい人
一、消化を良くし、榮養を增したい人
一、精神を爽快にしたい人
一、能力を增し、身體を强壯にしたい人
一、精力が減り元氣の無い人
一、延命長壽を願ふ人
一、生來虛弱な人
一、身體の瘦せて居る人
一、貧血して居る人
一、手足や腰が冷えて寢付かれぬ人
一、精神の衰を氣にかける人
一、悲しい事や無い事に泣きたい人
一、悲觀して悲觀的になる人
一、何事にもくよくよする人
一、神經衰弱に罹つて居る人
一、ヒステリー症に惱ふ人
一、の消に囚はれて居る人
◎ミツワ石鹼本舖 東京市下谷區二長町 丸見屋商店
代理店 大阪市東區高麗橋 松下商店 朝鮮釜山 福榮商會
賣捌 藥店・和洋酒食料品店・雜貨店

仁川出帆豫定

阪神 赤城丸 六月廿八日
大連 新京丸 六月廿八日
清水、京濱 大和丸 六月廿八日
阪神 平和丸 六月廿八日
名古屋 大信丸 六月廿八日
阪神 大東丸 六月廿九日
阪神 園島丸 七月一日
阪神 伏見丸 七月一日
博多、關門、小豆島、阪神 芝浦丸 七月一日
名古屋、清水、京濱 急雷丸 七月二日
阪神 西部丸 七月二日
京濱 ひよどり丸 七月三日
阪神 玉榮丸 七月四日
名古屋、京濱 しみづ丸 七月四日
阪神 西山丸 七月四日
尾ノ道、阪神 名南丸 七月五日
阪神 正生丸 七月六日
阪神 鹿山丸 七月六日
阪神 龍盛丸 七月六日
名古屋、清水、京濱 佐賀丸 七月七日
名古屋、京濱 寵盛丸 七月七日
關門、阪神 漢江丸 七月七日
阪神 開吉丸 七月八日
阪神、名古屋 龍山丸 七月十日
尾ノ道、阪神 溫州丸 七月十日

鮮航同盟會 仁川支部 仁川府山手町一丁目三番地

鎭南浦出帆

（臨時寄港地新設）

大連行 直行
仁川汽船 日鮮海運株式會社

朝鮮郵船出帆

京城府南大門通り 朝鮮郵船株式會社
釜山支店 元山支店 仁川出張所 京城代理店

釜山出帆

取扱店 釜山本店
麗水行（急行） 毎日午前十時半
麗水行 各港寄港 毎日午後一時半
木浦行 各港寄港 毎日午後八時半
馬山行 各港寄港 毎日午前九時半
統營行（急行） 毎日午前十一時半
浦項行 各港寄港 毎日午後十一時半
方魚津行 各港寄港 毎日午前九時半

木浦出帆

扱店木浦支店
釜山行 各港寄港 毎日午後八時

日本郵船出帆

横濱 神戶 門司 六月二九日
横濱 神戶 門司 七月四日
基隆 秩父丸 七月一〇日

元山出帆

代理店國際運通支店
淸津直行 立神丸 七月九日
宇品大阪行 立神丸 七月一五日
浦潮行 金剛山丸 七月二日
舞鶴敦賀 長白山丸 七月七日
雄基行 榮江丸 七月九日
江原道行 忠南丸 七月一日
大阪行 春川丸 七月一日
本阪行 漢城丸 七月五日
東京行 明治丸 七月五日

木浦出帆

代理店國際運通木浦支店
東京行 佐賀丸 七月一〇日
大阪行 芝浦丸 七月三日
濟州島行 君代丸 七月一日
長崎鹿兒島 三角行 錦江丸 七月六日
釜山上海行 安丸 八月二四日

仁川出帆

代理店國際通運支店
東京行 佐賀丸 七月八日
大阪行 漢江丸 七月八日
大阪行 芝浦丸 七月一日
長崎三角 鹿兒島 錦江丸 七月四日
濟州島行 曾宮丸 七月三日

上海方面 定期出帆朝鮮郵船

慶州丸 七月一五日 新義州發
金剛山丸 七月二〇日 雄基發
北鮮各港經由博多行

阿波共同汽船仁川出帆
芝罘、威海衛、大連行
利通號 六月廿七日午後二時出帆
大連、天津行
共同丸 六月廿九日午後二時出帆
長山丸 七月一日午前九時入港 午後二時出帆
代理店 野口商會 電話二四・一三七
朝鮮郵船 客扱所 京城三越支店 ジャパン・ツーリスト・ビューロー案內所
仁川代理店 日鮮海運株式會社 本町四ノ二 電話五〇二・〇八番